NEUFAHRNER ECHO

Ihre Ortszeitung für Neufahrn und die Ortsteile
Mintraching | Massenhausen | Giggenhausen
Fürholzen | Hetzenhausen

Monatlich an alle Haushalte
14. Jahrgang | 3. Ausgabe | 29. März 2022

Immer aktuell unter www.neufahrner-echo.de

Solidaritätsaktion am OMG

Krieg in der Ukraine – Betroffenheit und der Wunsch nach Frieden

Hunderte von gefalteten Papiertauben als Symbole für den Wunsch nach Frieden

Die Schülerinnen und Schüler aller Klassen versammelten sich am 21. März im Pausenhof des Neufahrner Gymnasiums zu einer großen Solidaritäts- und Friedens-Aktion. In einer bewegenden Gedenkstunde, musikalisch einfühlsam umrahmt von der Schulband, wollte die Schulfamilie des OMG ihre Solidarität für die Menschen in der Ukraine und den Wunsch nach Frieden in Europa zum Ausdruck bringen.

Mit Zitaten von bekannten Theologen, Philosophen und Schriftstellern stimmten sie sich auf das Thema „Frieden" ein, um anschließend dann

Schülerinnen und Schüler aller Klassen treffen sich im Pausenhof zu einer großen Solidaritäts- und Friedensaktion

» Wir wünschen uns…

… Menschen, die Kindern auch in schwierigen Situationen Geborgenheit schenken,

… Lebensmut für alle, die vor den Trümmern ihrer Existenz stehen,

… Hoffnung für alle, die einen geliebten Menschen verloren haben,

… Frieden für alle, die in einem Krieg kämpfen müssen,

… Stärke für alle, die verletzt sind,

… Einsicht für alle, die nur die eine Sichtweise haben,

… Klarsicht für alle, die sich instrumentalisieren lassen,

… Mut für alle, die gegen Ungerechtigkeit auftreten,

… Durchhaltevermögen für eine Lösung am Verhandlungstisch. «

selbst Wünsche und Hoffnungen auszusprechen, die für sie in dieser Zeit ganz besonders bedeutend sind.

Eine anschließende Schweigeminute bot Zeit und Gelegenheit für eigene Gedanken.

In einer kurzen Ansprache erinnerte Bürgermeister Franz Heilmeier an Oskar Maria Graf, den Namensgeber des Neufahrner Gymnasiums, der vor dem Naziterror geflüchtet ist und der „sein ganzes Leben lang ein Flüchtling blieb". Lauten Beifall erhielt sein Appell, Solidarität nicht nur mit dem ukrainischen, sondern auch mit dem russischen Volk zu empfinden.

Die Jugendlichen hatten Hunderte von Friedenstauben gefaltet und zu dieser Aktion mitgebracht. Die Papiertauben werden ein großes Transparent ergänzen, das demnächst als Friedenssymbol in der Aula zu sehen sein wird. ■

Für Sie berichtete Maria Schultz.

Mit Herz & Handwerk
MEISTER DER ELEMENTE

Bringen Sie die Zukunft ins Spiel.
Jetzt KfW Förderung sichern.

BOCK
Bad | Heizung | Elektro

ELEMENTAR FÜR HAUSTECHNIK UND BADGESTALTUNG

Alfred Bock GmbH Bahnhofstr. 26 85375 Neufahrn T: 0 8165 64 79 0

www.ich-hab-bock.de

AKTUELLE BERICHTE

und weitere Fotos finden Sie auch unter

www.
neufahrner-echo.de

Find us on facebook!

Neuer stellv. Schulleiter am OMG

Peter Sander wechselt von Dachau nach Neufahrn

Seit Beginn des Schulhalbjahrs ist Peter Sander neuer stellvertretender Schulleiter am Oskar-Maria-Graf-Gymnasium. Als seinen Heimatort nennt er Neufahrn, womit er allerdings nicht unsere Gemeinde meint, sondern Neufahrn in Niederbayern. Sein Geburtsjahr verbindet er mit einem kleinen Rätsel, das Fußball-Fans bestimmt auf Anhieb lösen können, er wurde nämlich im Jahr der ersten in Mexiko ausgetragenen Fußball-Weltmeisterschaft geboren.

Peter Sander, seit Halbjahresbeginn stellvertretender Schulleiter am OMG Neufahrn

Nach dem Abitur am Gymnasium Mallersdorf-Pfaffenberg folgten Bundeswehr, das Studium für Lehramt Mathematik/Physik an der Uni Regensburg und das Referendariat in Straubing und Bogen. Danach ging es nach Dachau an das Ignaz-Taschner-Gymnasium.

„Das Leben hat viele Facetten", sagt Peter Sander, „auch Schule und Leben gehen oft zusammen", und er nennt Beispiele aus persönlicher Erfahrung: „Fußball als Spieler und die Physik des Fußballs als Schulbuchautor, die Besteigung des Kilimandscharo und die dabei erlebte Veränderung des Drucks in großen Höhen, der Sturz in ein Klettersteigset und die dabei schmerzhaft erfahrenen Kräfte, die Herausforderung der Pandemie und ihre schulisch-organisatorische Bewältigung als Stundenplanmacher und Verantwortlicher in der Schulleitung in Dachau."

Am Ignaz-Taschner-Gymnasium in Dachau war er Fachschafts- und Sammlungsleiter Physik und Leiter der Schulentwicklung. Gemeinsam mit Schülergruppen gewann er verschiedene Preise, z.B. zweimal den P-Seminarpreis in Bayern, verschiedene Preise bei Vision-Ing21 und Jugend forscht, und – ganz neu – gemeinsam mit einer Kollegin einen Geldpreis für ein innovatives und kreatives Projekt zur Bewältigung der Corona-Pandemie. Er ist Prüfer an der MB-Dienststelle für Hochbegabtenprüfungen in Physik (Max-Weber-Stiftung) und erstellte Erklärvideos (Digitale Schule 2020) zu Schulversuchen der Stiftung Bildungspakt Bayern, der an das Kulturministerium angegliedert ist.

Die Teilnahme an verschiedenen Arbeitskreisen (z.B. digitaler Methodenkoffer der MINT-EC Schulen oder Digitale Schule 2020) verschafften ihm Einblicke in die Tätigkeiten anderer Schulen, was ihn bereicherte und neugierig machte. Neugierig sein – das gilt nun insbesondere für den Wechsel als stellvertretender Schulleiter an das Oskar-Maria-Graf-Gymnasium in Neufahrn.

Für Sie berichtete Maria Schultz.
Foto: NE.

DER NEUE BMW 2er ACTIVE TOURER.
JETZT BEI UNS.

Hier kommt Unternehmungslust pur. Der neue BMW 2er Active Tourer begeistert mit progressivem Design, temperamentvoller Fahrdynamik und einer Fülle von serienmäßigen Premium-Ausstattungsdetails. All das macht ihn zu einem BMW, für den die Möglichkeiten der Aktivitäten fast grenzenlos sind. Vereinbaren Sie jetzt Ihre persönliche Probefahrt.

BMW 218d Active Tourer

BMW Individual Exterieur Line Aluminium satiniert, Luxury Line, Fernlichtassistent, Innovationspaket, Komfortzugang, Adaptiver LED-Scheinwerfer Instrumententafel Luxury, Parking Assistant Plus, Head-Up Display, BMW Live Cockpit Professional

Leasingbeispiel der BMW Bank GmbH:
BMW 218d Active Tourer

Anschaffungspreis:	39.800,00 EUR
Leasingsonderzahlung:	9.900,00 EUR
Laufleistung p.a.:	10.000 km
Laufzeit:	36 Monate
36 monatliche Leasingraten à:	**293,00 EUR**
Gesamtpreis:	20.453,00 EUR

Ein unverbindliches Leasingbeispiel der BMW Bank GmbH, Lilienthalallee 26, 80939 München; alle Preise inkl. MwSt.; Stand 03/2022. Ist der Leasingnehmer Verbraucher, besteht bei außerhalb von Geschäftsräumen geschlossenen Verträgen und bei Fernabsatzverträgen nach Vertragsschluss ein gesetzliches Widerrufsrecht. Nach den Leasingbedingungen besteht die Verpflichtung, für das Fahrzeug eine Vollkaskoversicherung abzuschließen.

Wir vermitteln Leasingverträge ausschließlich an die BMW Bank GmbH, Lilienthalallee 26, 80939 München.

Zzgl. 935,00 EUR für Zulassung, Transport und Überführung.

Kraftstoffverbrauch in l/100 km (NEFZ): innerorts 4,3; außerorts -; kombiniert -; Kraftstoffverbrauch in l/100 km (WLTP): kombiniert 4,9; CO_2-Emissionen kombiniert in g/km: - (NEFZ); 127 (WLTP); Effizienzklasse (NEFZ): B; Leistung: 110 kW (150 PS); Hubraum: 1.995 cm^3; Kraftstoff: Diesel

Offizielle Angaben zu Kraftstoffverbrauch und CO_2-Emissionen wurden nach dem vorgeschriebenen Messverfahren ermittelt und entsprechen der VO (EU) 715/2007 in der jeweils geltenden Fassung. Für die Bemessung von Steuern und anderen fahrzeugbezogenen Abgaben, die (auch) auf den CO_2-Ausstoß abstellen, sowie ggf. für die Zwecke von fahrzeugspezifischen Förderungen werden WLTP-Werte verwendet. Für seit 01.01.2021 neu typgeprüfte Fahrzeuge existieren die offiziellen Angaben nur noch nach WLTP.

Spaett GmbH & Co. KG

Robert-Bürkle-Str. 15
85737 Ismaning
Tel. 089 18909-0
Fax 089 18909-510

Rudolf-Diesel-Str. 3
85356 Freising
Tel. 08161 5380-0
Fax 08161 5380-55

Rennweg 46
85435 Erding
Tel. 08122 9946-0
Fax 08122 9946-46

www.spaett.de

Die Zusammenarbeit ist ab jetzt vertraglich festgelegt – Bürgermeister Franz Heilmeier, Michaela Reidel (Bibliothek) und Susanne Arndt (vhs)

Vernetzt und stark für Bildung in Neufahrn

Kooperationsvertrag besiegelt Zusammenarbeit von vhs und Bibliothek

Eine ungewöhnliche Hochzeitsgesellschaft versammelte sich am 11. März im Neufahrner Rathaus. „Wir trauen uns", hatten vhs Neufahrn-Hallbergmoos und Gemeindebücherei beschlossen und so fanden sich neben Bürgermeister Franz Heilmeier die beiden Leiterinnen Michaela Reidel (Gemeindebücherei) und Susanne Arndt (vhs) mit ihren Teams an diesem Freitagvormittag im Trauzimmer ein, um die bereits seit langem bestehende Zusammenarbeit der beiden Neufahrner Bildungseinrichtungen in einem Kooperationsvertrag nun auch schriftlich zu besiegeln.
„Trauzeuge" Franz Heilmeier stellte fest, dass Ort und Raum gut zum Anlass passen, denn seiner Meinung nach gibt es durchaus gewisse Parallelen zu einer normalen Eheschließung: Beide Partner sind „gstandne Persönlichkeiten", haben doch sowohl vhs als auch Bibliothek ihren 50. Geburtstag bereits hinter sich. Übereinstimmende Visionen und Schnittmengen sind vorhanden, wie man an den Veranstaltungen sehen kann, die seit langem von beiden Einrichtungen gemeinsam angeboten werden. Dass sie sich schon ausgiebig beschnuppert haben, beweist die Tatsache, dass die Verbindung in der Praxis bereits seit Jahren besteht. Ein institutioneller Rahmen bietet Rückendeckung, in der Ehe ist es der Staat, bei vhs und Bücherei der Bayerische Volkshochschulverband bzw. der Bayerische Bibliotheksverband, die beide diese Art der Zusammenarbeit ausdrücklich empfehlen.

Zahlreiche Schnittpunkte und gemeinsame Ziele konnte auch Michaela Reidel aufzählen, „Bibliothek und vhs ergänzen sich im Bildungsauftrag". Durch die Unterzeichnung des Vertrags wolle man die jahrelange gemeinschaftliche Erfolgsarbeit manifestieren, sowohl Bücherei als auch vhs seien Orte der Begegnung und generationenübergreifend.

Auf das ganz konkrete Angebot im Rahmen der Kooperation ging anschließend Susanne Arndt ein und zählte einige der Veranstaltungen auf, die in der nächsten Zeit stattfinden. In der Bücherei gibt es am 7. April eine Autorenlesung und danach eine offene Gesprächsrunde zum Thema „Graue Wolken im Kopf – Depressionen bei Jugendlichen", am 10. Juli wird unter dem Motto „Pilgern für einen Tag" mit Reisebuchautor Thomas Bauer auf bayerischen Jakobswegen von Starnberg nach Andechs gewandert.
Passend zum Thema ausgewählter vhs-Kurse werden auf dem neuen Medientisch der Gemeindebibliothek Bücher, Zeitschriften und andere Medien präsentiert, z.B. zu einem Abend mit Theorie und Praxis über „Darmgesunde Ernährung" und zu Kunst- und Nähkursen. Wer eine Fremdsprache erlernen möchte, findet in der Bibliothek Ansichtsexemplare der Lehrbücher, die in den einzelnen Kursen verwendet werden. Als weitere Möglichkeiten der Verknüpfung sieht der Kooperationsvertrag u.a. Lesungen und Ausstellungen vor.

„Wir machen uns stark für die fachliche Vernetzung", sagt Michaela Reidel. Franz Heilmeier seht in der Kooperation einen deutlichen Mehrwert nicht nur für die Bürgerinnen und Bürger, sondern auch für die beiden Teams. Zwar hat der Vertrag eine Laufzeit von vorerst zehn Jahren, „aber", so der Bürgermeister, „damit verbunden ist die Hoffnung, dass es länger hält." ■

Für Sie berichtete Maria Schultz.

Neue Wanderbroschüre des Landkreises

Über 30 digitalisierte Touren in der Region

Die Tage werden wieder länger. Und in der Natur lassen erste Frühlingsboten auf ein baldiges Winterende hoffen. All jene, die es jetzt wieder verstärkt nach draußen zieht, möchte das Tourismusreferat des Landkreises Freising seinen druckfrischen Wanderführer „Rausspaziert!" ans Herz legen. Dabei ist der Name Programm. Gemeinsam mit den Städten und Landkreisgemeinden der ILE-Kulturraum Ampertal sowie der Naturschutzbehörde wurden die schönsten Wandertouren in der Region zusammengetragen.

Egal ob Münchner Schotterebene, Isarauen oder Hallertauer Hügellandschaft – auf 46 Seiten finden Interessierte über 30 digitalisierte Wandertouren, kurze Spazierrunden oder Themenwege für unterschiedliche Ansprüche. Zu jeder Tour gibt's neben einer Kurzbeschreibung und einer Übersichtskarte auch Hinweise auf Highlights und Einkehrmöglichkeiten entlang der Strecke sowie jede Menge Detailinfos zu Dauer, Länge oder Schwierigkeitsgrad.
Die ausführliche Beschreibung der Tour mit dazugehörendem gpx-Track und Höhenprofil kann übrigens ganz einfach mit einem QR-Code direkt aufs Handy geladen werden. Denn alle Touren wurden zugleich digital aufbereitet und sind auf der touristischen Website www.tourismus-kreis-freising.de unter der Rubrik Wandern sowie auf der Touren-Plattform outdooractive zu finden.

Mit den neuen digitalisierten Touren sollen Wanderer und Spaziergänger gezielt gelenkt werden, beispielsweise durch so sensible Naturlandschaften wie die Isarauen. Mit Einkehrtipps entlang der Strecken soll gleichzeitig die heimische Gastronomie unterstützt werden.
In einem nächsten Schritt hat sich das Tourismusreferat nun die Digitalisierung der Radtouren vorgenommen.

Artikel und Foto: NE

Die neue Wanderbroschüre ist hier erhältlich:

- Landratsamt
- Touristinformation Freising
- Moosburg Marketing eG
- Landkreisgemeinden
- vor Ort in zahlreichen Freizeiteinrichtungen und der Gastronomie

Zum **Bestellen und Downloaden** stehen die Wanderbroschüre und auch anderes Prospektmaterial bereit unter **www.tourismus-kreis-freising.de/de/service/prospekte**.

Touristische Partner können einzelne Touren auch direkt auf der eigenen Website verlinken. Die Anleitung zur Verlinkung ist unter tourismus@kreis-fs.de erhältlich.

Neuer Pfarrgemeinderat für St. Franziskus

Ehrenamtliches Engagement für die katholische Pfarrgemeinde

Am 20. März fanden in den katholischen Kirchengemeinden Bayerns die Wahlen zum Pfarrgemeinderat (PGR) statt. Das Motto der diesjährigen Wahl lautete: „Christ sein. Weit denken. Mutig handeln."
Der PGR, dessen Amtszeit vier Jahre dauert, setzt sich aus gewählten, berufenen und amtlichen Mitgliedern zusammen und ist ein Gremium, das in allen Fragen, die die Pfarrgemeinde betreffen, beratend, koordinierend oder beschließend mitwirkt.
Auch in der katholischen Pfarrgemeinde St. Franziskus Neufahrn wurde am 20. März gewählt. Insgesamt 655 Mitglieder der Pfarrei gaben ihre Stimme ab, davon nutzten 396 die Möglichkeit, dies online zu tun.
14 Kandidatinnen und Kandidaten hatten sich zur Wahl gestellt und alle wurden gewählt. Mit insgesamt 513 Stimmen landete Maria Pleßl auf Platz 1, ihr folgen Veronika Amler, Anna Rottenfußer, Angelika Kiening, Maria Amler, Thomas Kraus, Brigitte Brandmeier, Manuela Maier, Alfred Ziegltrum, Gertrud Ritter-Bille, Stefan Mair, Thomas Bimesmeier, Marita Schumacher und Markus Bertko.

Neuer Pfarrgemeinderat der katholischen Pfarrgemeinde St. Franziskus:

Maria Pleßl
Veronika Amler
Anna Rottenfußer
Angelika Kiening
Maria Amler
Thomas Kraus
Brigitte Brandmeier
Manuela Maier
Alfred Ziegltrum
Gertrud Ritter-Bille
Stefan Mair
Thomas Bimesmeier
Marita Schumacher
Markus Bertko

Für Sie berichtete Maria Schultz.
Foto: NE.

Der neu gewählte Pfarrgemeinderat von St. Franziskus, ganz rechts Pfarrer Wolfgang Lanzinger und Pastoralreferentin Christina Brandl-Bommer

Einen musikalischen Blumenstrauß boten die Schülerinnen, Schüler und ihre Lehrkräfte beim Frühlingskonzert der Musikschule Hallbergmoos Neufahrn Links: Viola Berger aus Neufahrn erfreut das Publikum mit einem Rondo für Viola und Klavier von J.B. Bréval

Ein bunter Strauß an Melodien

Frühlingskonzert der Musikschule Hallbergmoos-Neufahrn

Die Stühle reichten kaum aus, als die Musikschule Hallbergmoos Neufahrn am 13. März zu ihrem Frühlingskonzert einlud. Endlich war wieder ein Konzert mit Publikum möglich und auch die Verpflichtung zum Tragen der Maske konnte die Freude am Musizieren und Zuhören nicht beeinträchtigen.

„Etwas abgespeckt" war das Programm, das Gisela Bouton, Leiterin der Musikschule, ankündigte. Dies bezog sich jedoch nur auf die Anzahl der Darbietungen, nicht jedoch auf die Qualität. Ganz bewusst wurden auch die Werke russischer Komponisten im Programm belassen, denn „Musik soll verbinden", so Gisela Bouton.

Inzwischen ist es schon zu einer kleinen Tradition geworden, dass zur Moderation von Gisela Bouton immer auch ein bisschen Poesie gehört. An diesem Nachmittag las sie ein Gedicht des ukrainischen Lyrikers Taras Schewtschenko vor, der 1849 schrieb: „Eine kleine Weile scheint's, als ob dein Herz ruhe…" – passend für diese Stunde, die mit Musik eine kurze Auszeit bot von Kriegsnachrichten und Corona.

Die Schülerinnen und Schüler aus Hallbergmoos und Neufahrn boten ein breites Spektrum an musikalischen Leistungen, unabhängig davon, wie kurz oder wie lange sie sich schon mit dem Instrument ihrer Wahl beschäftigen. Hauptinstrument war an diesem Nachmittag das Klavier, an dem Jiaxin-Coco und Kexin-Sophia Ma, Maya Stromberger, Caibeichen Zhu, Zoe Zhang, Vincent Preuss, Julia Sommer und Andrea Porkert zeigten, was sie gelernt haben. Auf der Geige taten dies Heidi Zierer und Michelle Soares. Dass Viola Berger ausgerechnet die Viola (Bratsche) als ihr Instrument gewählt und darauf vorgespielt hat – ob das Zufall ist? Jakob Brünler spielte auf der Gitarre und Lucas Wiedemann demonstrierte Fingerakrobatik beim Spiel auf dem Akkordeon.

Zum Schluss sang Ludwig Brandstetter „Strangers in the Night" von Bert Kaempfert und bewies damit, dass auch Erwachsene das Angebot der Musikschule Hallbergmoos-Neufahrn gerne nützen.

Mindestens so aufgeregt wie die Kinder und Jugendlichen waren die Eltern, so konnte man u.a. einen Papa beobachten, der heimlich mitdirigierte, als der Sohn am Klavier seinen – erfolgreichen – Auftritt absolvierte. Die jungen Künstlerinnen und Künstler nahmen es gelassen, spielten mit Bravour ihre Stücke und verbeugten sich wie die Profis, und bereits jetzt schon ließ so manches Talent erkennen, dass er oder sie noch viel vor hat in der Welt der Musik. Das Publikum belohnte jeden Beitrag mit ausgiebigem Applaus, und da es ein Frühlingskonzert war, gab es zum Schluss für Schülerinnen, Schüler und Lehrkräfte noch einen kleinen blühenden Gruß.

Das aufgestellte Spendenkörbchen enthielt am Ende rund 100 Euro. Der Betrag soll ukrainischen Kindern zugutekommen.

Für Sie berichtete Maria Schultz.

Walter Thumann
PIANO
SERVICE

Verkauf, Reparatur & Stimmung.

Vom Einsteiger-Klavier bis zum Profi-Modell
Wir beraten Sie gerne!

SAUTER
Pianofortemanufaktur

100%
Made in Germany

Gartenstraße 2 · 85376 Giggenhausen · Telefon 0 81 65 - 87 00 · Geöffnet nach Terminvereinbarung

WWW.PIANOSERVICE-THUMANN.DE

100 Jahre Männergesangverein Einigkeit Giggenhausen

Traditionsverein plant musikalische und gesellige Festlichkeiten im Jubiläumsjahr 2022

Mit seinem 100. Geburtstag steht dem Männergesangverein Einigkeit Giggenhausen in diesem Jahr ein ganz besonderes Jubiläum ins Haus. Und das soll auch gefeiert werden, sind sich Vereinsführung und Mitglieder einig, auch wenn die Rahmenbedingungen schwierig sind. So konnte erst am 9. März – nach ziemlich exakt zweijähriger Zwangspause – wieder mit dem Chorsingen für die aktuell 22 Sänger begonnen werden.

Der immer noch andauernden Pandemie und der ungewissen Frage, wie es mit den Coronazahlen und Einschränkungen weitergeht , ist es auch geschuldet, dass die Festlichkeiten heuer eher ein wenig bescheidener angedacht werden, als das 90-jährige Gründungsfest, bei dem eine viertägige Festwoche und eine ausführliche Jubiläumsbroschüre aufgelegt wurden.

Übers Jahr verteilt, so Vorsitzender Leonhard Maier, möchte der Traditionsverein in diesem Jahr aber immer einmal wieder musikalische und gesellige Akzente im Giggenhauser Ortsleben setzen: „Trotz der Pandemie stecken wir schon voll in den Vorbereitungen! Im Chor unter Leitung von Hans Halbinger erarbeiten wir ein abwechslungsreiches Repertoire für unser Jubiläumskonzert, welches im Spätsommer stattfinden soll und auch einige zusätzliche Events sind in der Planung", ist auf der Homepage zu lesen. Der erste Termin zum Vormerken ist die Seniorenmesse am 14. Mai im Oskar-Maria-Graf-Gymnasium. Ein Sommerfest, was sowohl von der Jahreszeit als auch als Freiluftveranstaltungen nicht so schwierig zum Organisieren sein dürfte, ist im Juli angedacht. Ein genauer Termin steht noch nicht fest. Das diesjährige Jubiläums-Herbstkonzert soll am 8. Oktober im Oskar-Maria-Graf-Gymnasium stattfinden. Und zum Jahresausklang in der Adventszeit ist ein Adventskonzert in der Giggenhauser Kirche und die gemeinsame Weihnachtsfeier für alle Ortsvereine in Planung. Bei letzterer wird die Einigkeit heuer die Gemeinschaftsveranstaltung ausrichten.

> »Trotz der Pandemie stecken wir schon voll in den Vorbereitungen!«
>
> *Leonhard Maier, Vorsitzender*

Dass bereits vor über 140 Jahren in Giggenhausen der Gesang gepflegt wurde, geht aus einem erhaltenen Chorsatz für einen dreistimmigen gemischten Chor aus dem Jahr 1875 hervor. Als Verein aus der Taufe gehoben wurde die Einigkeit im November 1922 von einer Handvoll sangesfreudiger Dorfbewohner, auch wenn es bereits zuvor mündliche und auch schriftliche Erwähnungen eines Männerchores im Dorf (die erste datiert aus dem Jahr 1908) gegeben hat. Zwar waren im Laufe des 20. Jahrhunderts immer wieder einmal auch größere Unterbrechungen zu verzeichnen, erloschen ist die Freude am Gesang in Giggenhausen allerdings nie und das gemeinsame Singen kam auch niemals völlig zum Erliegen. Im Herbst 1986 kam es dann zur Wiederbelebung der Choraktivitäten, die seitdem das Ortsleben bereichern.

Neben Corona sind es zwei weitere Herausforderungen, vor die sich der Männergesangverein Einigkeit momentan gestellt sieht: Das eine ist der anstehende Wirtewechsel in der demnächst genossenschaftlich betriebenen Dorfgaststätte Metzgerwirt als geselliger Treffpunkt, Kulturstätte, Konzertbühne und Proberaum in einem. Zum anderen wird dringend gesangliche Verstärkung gesucht, denn die Anzahl der aktiven Sänger ist aufgrund des fortgeschrittenen Altersdurchschnitts über die Jahre rückläufig – und die Einigkeit sucht dringend Sängernachwuchs. ■

Für Sie berichtete Ulrike Wilms.

Es darf heuer gefeiert werden: auch auf vier Anzeigetafeln wird in Giggenhausen auf das 100-jährige Vereinsjubiläum aufmerksam gemacht werden, hier mit auf dem Foto Vereinsvorsitzender Leonhard Maier (links) und Stellvertreter Hans Depner (rechts).

Über großzügige Spenderinnen und Spender freuen sich Anja Kleindienst (2. Vors.), Silke Rößler (Schriftf.) und Frank Langwieser (Kasse). Im Hintergrund Daniela Menke, die den Teig gerührt hat.

Crêpe gegen Spende – Hilfe für die Ukraine

Gemeinsame Aktion von Marktplatztreff und ROMI-Partyservice

Was kommt dabei heraus, wenn man 100 Eier, 7 kg Mehl und 6 Liter Milch zusammenrührt? Eine gute Sache! Des Rätsels Lösung ist einfach: Am 13. März wurden aus diesen Zutaten rund 200 Crêpes gebacken und je nach Wunsch belegt mit Zimt und Zucker, Marmelade, Apfelmus, Nutella oder Nutella und Banane.

Die Idee hatten Marktplatz-Treff und ROMI-Partyservice, die die Aktion im Außenbereich des Vereinsheims des FC Neufahrn auch gemeinsam durchführten. Das Wetter war bestens und so machten viele Neufahrnerinnen und Neufahrner ihren Sonntagsspaziergang zum FC und ließen sich dort einen (oder mehrere) Crêpe schmecken. Die Crêpes wurden allerdings nicht verkauft, sondern gegen eine Spende abgegeben. Am Abend befanden sich in der Geldbox insgesamt 1.335 Euro, die mittlerweile auf das Spendenkonto „Nothilfe für die Ukraine" des BRK Freising überwiesen wurden.

„Wir waren überwältigt", freut sich Silke Rößler, Gemeinderätin und Schriftführerin des Markplatztreffs, „das war fantastisch!" Im Namen des gesamten Teams möchte sie sich deshalb auf diesem Weg bei den großzügigen Spenderinnen und Spendern bedanken.

Für Sie berichtete Maria Schultz.

Vordenken, nachdenken, selber denken

Kabarettistin Josefine Gartner präsentiert ihr aktuelles Programm

Josefines flotte Schwester Hilde rät zur Entspannung beim Bauchtanz

Dass Nachdenken eigentlich eine sehr komfortable Angelegenheit ist, bewies Josefine Gartner am 18. März in der Neufahrner Gemeindebücherei, „denn zum Nachdenken gehört doch immer jemand, der schon mal vordenkt", so die – nachvollziehbare – Logik der Kabarettistin. Vor- und nachgedacht hat sie viel und entstanden ist dabei ihr neues Solo-Programm „Denk-mal-geschützt", mit dem sie als Josefine/Franz/Hilde seit Oktober 2021 auftritt.

Ehe sie jedoch mit dem eigentlichen Thema des Abends begann, ging sie eindringlich auf die aktuelle Lage zum Thema Krieg in der Ukraine ein. Den Übergang zum Kabarett-Programm zu finden, war nicht leicht, doch sie schaffte es gut und nahm im ersten Teil des Abends das Publikum mit auf eine weite Gedankenreise. In atemberaubendem Tempo wickelte sie dabei zahlreiche Themen ab, die derzeit die Welt, Deutschland und den einzelnen Menschen bewegen. Darunter befanden sich u.a.: Fußball, Katar, Olympische Spiele, Klimakrise, Scheuer, Spahn, Laschet, die katholische Kirche, zwei Päpste, Merkel, Scholz, Ampel-Koalition, Wahlen, Corona, Querdenker… Fast zu viel für eine einzelne Frau. Deshalb hatte sie wohl auch ihren Nachbarn Franz, sozusagen als Quotenmann, mitgebracht. Franz ist tolerant (aber die Frauen sollten gefälligst dort bleiben, wo sie hingehören) und gebildet (liest er doch seit 50 Jahren tagtäglich die Bild-Zeitung).
Nach der Pause trat dann bauchtanzend ihr zweites Alter Ego auf, nämlich ihre herrlich schräge Schwester Hilde. Ein eher schlichtes Gemüt, doch gut informiert, denn sie weiß, dass die Japaner Shisha essen, sie sinniert über den Wasserfußabdruck einer „Advocado" und hat hochfliegende Pläne, wie sie als Influencerin erfolgreich Lebenshilfe vermitteln könnte.

Später kam Josefine Gartner dann auf die verzwickten Verwicklungen im Finanzwesen zu sprechen. Besonders angetan hatten es ihr die Machenschaften der „Big Four", der vier größten Wirtschaftsprüfungsgesellschaften. Sie verglich die Vorgänge in der Finanzwelt mit der Hohen Schule auf einem „gut eingerittenen" Pferd. Mit diesem Thema hatte sie sich ebenfalls aufs Pferd gewagt und sich dabei leider ein wenig vergaloppiert, als Zuschauerin/Zuschauer konnte man in der Fülle der Sätze leicht mal den Überblick verlieren.

Seit 2002 steht Josefine Gartner mit ihren Programmen auf zahlreichen Bühnen. Mehrfach wurde sie für Preise nominiert, zweimal wurde sie ausgezeichnet, nämlich 2006 mit dem Tassilo-Kulturpreis der SZ und 2017 mit dem ersten Preis beim Rösrather Kabarettfestival.

Witzig, schlagfertig und ironisch, dazu ein großer Schatz an Zitaten, alles in unverfälschtem (Erdinger) Dialekt – es gab viel zu lachen. Manchmal allerdings blieb einem das Lachen im Halse stecken, vielleicht auch deshalb, weil man sich nicht sicher sein konnte, ob etwas ironisch gemeint war oder ob man sich eher betroffen fühlen sollte.
Insgesamt ein heiterer Abend mit besinnlichen Momenten, den Josefine Gartner mit einer zungenbrecherisch-wortreichen Meditation über die Frage „was Menschen wählen würden, wenn demnächst Wahlen wären…" beendete. Ihr guter Rat (nicht nur) zum Schluss: „vordenken – schlucken – nochedenga!" (= „nachdenken" für Nichtbayern)!
Das Publikum bedankte sich mit herzlichem Beifall. ■

Für Sie berichtete Maria Schultz.

Die Zwiebeln sind geschnitten, die Steaks sch

Grillsteak gegen

SC Massenhausen sam

Am 20. März ging es beim SC Massenhausen rund. Nicht etwa bei einem Fußballspiel, sondern mit einer großen Hilfsaktion für ukrainische Kinder. Mittags wurde der Grill angeworfen und von 13 bis 18 Uhr gab es jede Menge zu essen. Grillsteaks und Bratwurst in der Semmel und am Nachmittag Kaffee und Kuchen. Die Nachfrage war groß, und da das Wetter bestens war („haben wir schon vor vier Wochen bestellt", wie Vorstand Walter Pfefferle verriet) stand einem gemütlichen Nachmittag auf dem Gelände des SCM in netter Gesellschaft nichts im Weg. Nach ihren Auswärtsspielen kamen dann auch noch die 1. und 2. Herrenmannschaft „mit Anhang" dazu.

Die Zahlen waren beachtlich: 13 freiwillige Helfer, darunter fünf Kinder bzw. Jugendliche, legten Hand an, 500 Semmeln mit Grillwurst oder Grillsteak wurden gegessen, vier Kuchen und viele Muffins gab's zum Kaffee. Vor allem der Spendenbetrag konnte sich sehen lassen, über 3.000 Euro kamen zusammen.

murgeln auf dem Grill – und die freiwilligen Helfer freuen sich, dass alles so gut läuft!

Spende

melt für „Save the Children e.V.“

Dass die gesamten Einnahmen an „Save the Children“ weitergegeben werden konnten, ist nicht zuletzt den Sponsoren zu verdanken. Die Metzgerei Hepting, Massenhausen, hatte für Fleisch und Wurst, Getränke Hecher, Giggenhausen, und das Hofbrauhaus Freising hatten für Getränke gesorgt, die Autowerkstatt ATZ, Neufahrn, spendierte die Holzkohle. Der SC Massenhausen bedankt sich herzlich bei den Sponsoren. Ein großes Dankeschön geht auch an die Gäste, die beim Bezahlen großzügig aufrundeten oder die Spendenbox fütterten und den Spendern, die direkt auf das Konto von „Save the Children e.V.“ überwiesen hatten.

Der Verein „Save the Children e.V.“ ist u.a. in der Ostukraine aktiv, um Kindern und ihren Familien zu helfen. Mit Nahrungsmitteln, medizinischer Hilfe, Decken und Heizmaterial wird die größte Not gelindert.
Falls jemand gerne nachträglich noch spenden möchte, geht das mit einer Überweisung unter dem Stichwort „SC Massenhausen mit Herz für die Ukraine“ auf das Konto von „Save the Children“ IBAN DE92100205000003292912, BIC BFSWDE33BER. Die Spender erhalten direkt von dort eine Spendenquittung. Unter www.savethechildren.de/ findet man im Internet weitere Infos über diese Hilfsorganisation.

Das Fazit von Vorstand Walter Pfefferle: „Die Stimmung war toll!“ und er lobt seine Vereinsmitglieder, denn „das Aufräumen am Schluss ging schnell, weil die ganze SCM-Familie zusammengeholfen hat“. ■

Für Sie berichtete Maria Schultz.

Spendenkonto:
„Save the Children“
IBAN DE92100205000003292912
BIC BFSWDE33BER
Stichwort „SC Massenhausen mit Herz für die Ukraine“

KULTUR in Neufahrn

MUSIKANTEN-STAMMTISCH IN MASSENHAUSEN

Freitag, 08. April 2022 | Beginn: 19.30 Uhr

Landgasthof Hepting | Obere Hauptstr. 15 | Massenhausen
Eintritt frei. Bitte reservieren Sie unter Tel. 08165 99420.

„Kemma derf a Jeda, der an Schneid hod. Einfach sei Instrument eipacka und mitmacha! Ganz nach dem Motto: „Hock di her da; samma mehra! Beim Hepting is gmiatli und a Riesen-Gaudi werds a!" Fam. Hepting freut sich auf Ihren Besuch.

Merken Sie sich schon heute die weiteren Termine vor. Diese wären 8. April / 13. Mai / 24. Juni / 8. Juli / 29. Juli – im Biergarten bei guter Witterung – 23. September / 14. Oktober / 11. November / 9. Dezember.

Griabig und zünftig wars…
… beim Musikantenstammtisch
Die Musikanten kamen in großer Zahl stilecht in Dirndl und Lederhosen, musizierten und sangen ganz zwanglos in den unterschiedlichsten Zusammensetzungen, geprobt wurde vorab nicht. Zur guten Stimmung trugen auch die mundartlich erzählten Witze und Kurzgeschichten bei – das Publikum bog sich vor Lachen.

COBARIO KOMMT IM JULI

Samstag, 30.07.2022 Beginn: 19.30 Uhr

Einlass: 19 Uhr | OMG-Gymnasium | Keltenweg 5 Neufahrn
Karten: 27,- € | AK 30,- €

Die Gemeinde Neufahrn präsentiert Ihnen ein heiteres und zum Träumen einladendes Konzert mit Cobario.
Die meiste Zeit des Jahres reisen die drei Abenteurer mit zwei Gitarren und einer Violine um die Welt. Früher als Straßenmusiker, seit 2016 hochoffiziell im Auftrag des österreichischen Außenministeriums für weltmusikalische Verständigung. Die Leidenschaft für die Fremde steckt tief in ihnen und so tragen sie ihre Musikalität, ihr virtuoses Spiel und den Wiener Charme in die weite Welt und haben gleichzeitig Musik und Kultur aus bisher 29 Ländern aufgesogen. Ihre Inspirationen lassen sie in immer neue Songs fließen. Und zu jedem Lied können sie auf der Bühne eine spannende Geschichte erzählen.
Cobario begeistern, reißen mit und ziehen das Publikum in ihren Bann, wo immer sie auftreten. Für ihre Fans sind El Coba (Jakob Lackner), Giorgio Rovere (Georg Aichberger) und Herwigos (Herwig Schaffner) längst Kult, ihre Musik für die Seele, die berührt und einen „weit weg" trägt.

Weitere Infos unter: www.cobario.com
https://www.facebook.com/cobario

Neufahrns Kulturreferentin Christa Kürzinger freut sich mit Ihnen dieses ungewöhnliche Ensemble am Samstag, 30.07.2022 erneut im Oskar-Maria-Graf-Gymnasiums am Keltenweg 5 begrüßen zu können.

LUZ AMOI – „für Berta…"

Freitag, 6. Mai 2022

Beginn: 20 Uhr | Einlass: 19 Uhr
OMG-Gymnasium | Keltenweg 5 Neufahrn
Karten: 22,- € | AK 24,- €
Kinder zahlen jeweils die Hälfte

Seit über 10 Jahren gelingt es den fünf Musikern immer wieder das Publikum zu überraschen und in ihren Bann zu schlagen. Mit ihrem Programm „für Berta… wollen sie noch näher beim Publikum sein. Die Musik von Luz Amoi berührt noch stärker, geht noch tiefer ins Herz bzw. mehr in die Beine. Melancholische Landler und treibende Polkas haben die Künstler ebenso im Gepäck wie jazzige Jodler, erdige Zwiefache und Lieder im Bayerischen-Songwriter-Stil. Alles aus eigener Feder – wie gewohnt kreativ und innovativ, traditionsbewusst und modern.
Weitere Infos unter: www.luzamoi.de

„CUBABOARISCHE * TRADICIONAL"
Eine musikalische Reise nach Kuba

Samstag, 21. Mai 2022

Beginn: 20 Uhr | Einlass: 19 Uhr
OMG-Gymnasium | Keltenweg 5 Neufahrn
Karten: 29,- € | AK 31,- €

Fünf Musiker, Freunde und Mitbegründer der bekannten Kultband „Die Cubaboarischen" machen nach deren Auflösung in neuer Besetzung als „Cubaboarische Tradicional" weiter.
Musikalisch in beiden Kulturen zu Hause, bringen die Weltmusiker Andreas Meixner, Michael Mayer, Hans Förg, Sepp Rottmayr und Markus Wallner auf einzigartige und bewährte Weise Rhythmus und Lebensfreude pur auf die Bühne. Sänger Hans Leiter und Omar Belmonte, Latin-Percussionist der Spitzenklasse, komplettieren die einzigartige Musikgruppe. Gekonnt vereinen die sieben Männer die traditionsreichen alpenländischen und kubanisch-lateinamerikanischen Klangwelten auf wunderbare Art. Tuba und Tres cubano, Che Guevara und Jennerwein, Karibik und Tegernsee, Boarischer und Cha Cha Cha, Landler und Son. Dazu der kräftige Hauch von Rum, Zigarren und Lederhosen. Die Musik lädt ein zum Träumen, Lachen und Tanzen. Die Sing- und Spielfreude der Musiker, der stimmige fließende Wechsel zwischen den Rhythmen und zahlreichen Instrumenten auf der Bühne ist einfach mitreißend. Lassen Sie sich mitnehmen auf diese herrliche und unvergessliche musikalische Reise. Auf geht´s! „Heit gibt´s a Rehragout"!
Weitere Infos unter www. cubaboarische-tradicional.de.

KARTENVORVERKAUF:
Schreibwaren Glück, Bahnhofstr. 31, Tel. 08165 3218 | E-Mail-Adresse für den Kartenversand: glueck.lotto@online.de
Veranstalter: Gemeinde Neufahrn.

Unsere Veranstaltung findet unter Berücksichtigung der aktuell gültigen Hygieneschutzvorschriften statt!

KULTUR in Neufahrn

1.4. – Freitag

Vereinsabend SV Kleeblatt Neufahrn
Jugend ab 18:00 Uhr, Erwachsene und Auflageschützen ab 20:00 Uhr | Gasthof Maisberger

Jahreshauptversammlung der Freiwilligen Feuerwehr Mintraching
18.30 Uhr | Feuerwehrstüberl im alten Schulhaus/oder Feuerwehrhof

2.4. – Samstag

Ü-Egal-Party - Hits der 80er, 90er, 20er Jahre und viel Aktuelles
21 Uhr | FC Neufahrn Sportheim
Einlass: ab 18 J., Eintritt: 5€

8.4. – Freitag

Vereinsabend SV Kleeblatt Neufahrn
Jugend ab 18:00 Uhr, Erwachsene und Auflageschützen ab 20:00 Uhr | Gasthof Maisberger

14.4. – Donnerstag

Osterschießen SV Kleeblatt Neufahrn
Jugend ab 18:00 Uhr, Erwachsene und Auflageschützen ab 20:00 Uhr | Gasthof Maisberger

15.4. – Freitag

Steckerlfischgrillen bei der FF Mintraching
10.30-13.30 Uhr | am Feuerwehrhof am alten Schulhaus

19.4. – Dienstag

Freie Wähler Neu(er)fahrn: Kommunalpolitik & mehr
Infoveranstaltung zur kommenden Gemeinderatssitzung
19.30 Uhr | Gasthof Maisberger

23.4./24.4. – Samstag/Sonntag

Oldtimer Van Treffen mit Teilnahme der Jugendfeuerwehr Neufahrn
ab 10 Uhr | FC Neufahrn Sportheim

28.4. – Donnerstag

Grüner Treff des Ortsverbandes Neufahrn
20 Uhr | Gasthof Maisberger

29.4. – Freitag

Vereinsabend SV Kleeblatt Neufahrn
Jugend ab 18:00 Uhr, Erwachsene und Auflageschützen ab 20:00 Uhr | Gasthof Maisberger

Krieger- und Soldatenverein Massenhausen Fürholzen Hetzenhausen e.V. – Kriegerjahrtag am Sa., 30.4.2022

Die beiden Kriegerjahrtage waren ursprünglich für den 29.1. und 5.2.2022 geplant. Doch der Kriegerjahrtag soll nun nachgeholt werden, verknüpft mit dem aus dem Jahre 2020 nachzuholenden 100-jährigen Jubiläum Kriegerdenkmal Massenhausen und der JHV am Sa., 30.04.22.

Dazu ist folgender Ablauf geplant:
09.45 Uhr: Marsch vom Gasthof Hepting zum Pfarrgarten,
10.00 Uhr: Gottesdienst im Pfarrergarten (wenn es das Wetter zulässt) unter Leitung von LMD Artur Wagner,
danach: Marsch zum Kriegerdenkmal mit Ansprachen 2. Bgm. Gemeinde Neufahrn und 1. Vorstand KSV (wird etwas länger dauern als üblich, da Verlesen auch der Gefallenen/Vermissten der Ortschaften Fürholzen und Hetzenhausen, Würdigung 100-Jahre Kriegerdenkmal),
danach: Einrücken in den Gasthof Hepting und JHV mit Beschluss Satzungsänderung Geschichtsverein, Ehrungen, ...).

Der Kriegerjahrtag findet vor dem Hintergrund des aktuellen Krieges in der Ukraine statt und verdeutlicht einmal mehr, wie wichtig der Auftrag des KSV „Mahnen zum Frieden" ist, denn Frieden in Freiheit ist nicht selbstverständlich, sondern muss permanent erarbeitet und manchmal erkämpft werden. Der KSV möchte nicht nur alle Vereinsmitglieder, sondern alle Bürger*innen der Ortschaften, aber auch alle Interessierten am „Geschichtsverein" zu dieser Veranstaltung einladen. Die gesamte Vorstandschaft würde sich sehr freuen, wenn mittels einer zahlreichen Teilnahme ein starkes Friedenssignal ausgesendet werden könnte.

Selbstverständlich werden während des gesamten Verlaufs die geltenden Corona- Bestimmungen eingehalten.

TSV Neufahrn sucht für die Saison 2022/2023 zwei Jugendliche für ein Freiwilliges Soziales Jahr im Sport

Seit dem Jahr 2014 kann beim TSV Neufahrn ein Freiwilliges Soziales Jahr im Sport (FSJ im Sport) gemacht werden. Die Idee war damals, den Jugendlichen nach Beendigung ihrer Schulzeit die Möglichkeit zu geben, sich in Neufahrn ortsnah sozial zu engagieren. In diesem Jahr kann jeder die letzten Monate reflektieren und Entscheidungen für den kommenden Lebensabschnitt treffen.

Viele Erfahrungen und Impulse aus Initiativen der Freiwilligen fließen in die tägliche Jugendarbeit der verschiedenen Abteilungen ein. Für die Saison 2022/23 sucht der TSV Neufahrn wieder zwei Freiwillige, die das Jahr nach ihrem Schulabschluß als Orientierungs- und Bildungsjahr mit aktiver Sportpraxis im Bereich Kinder -und Jugendsport nutzen wollen.

Ihr seid aktiv im Jugendsportbereich des TSV Neufahrn, den beiden Grundschulen oder einem Kindergarten im Neufahrner Ortsgebiet eingesetzt. Im Laufe eueres Freiwilligen-Jahres könnt Ihr herausfinden, ob eine sportliche Betreuung von Kindern und Jugendlichen euch Spaß macht, ihr studieren möchtet oder euch eine Ausbildung eher liegt.

Macht euer Hobby Sport zum Beruf - verdient euer eigenes Taschengeld und ergänzt das sportliche Wissen und Können durch einen Trainerlehrgang. Weitere Seminare in den Faschings- und Pfingstferien erweitern das zwischenzeitlich Gelernte und im Austausch mit anderen Freiwilligen gibt es zusätzliche Anregungen. Ergänzende Informationen, Erfahrungsberichte und vieles mehr gibt es in der Freiwilligendienste-App „FIT 4 FSJ" der Bayerischen Sportjugend oder unter https://www.bsj.org/index.php?id=6269

Interessenten können sich jederzeit auf der Geschäftsstelle des TSV Neufahrn informieren unten info@tsv-neufahrn.de oder sprecht die derzeitigen Freiwilligen Philipp und Thomas an. Terminanfragen via fsj@tsv-neufahrn.de
Weitere Informationen rund um den TSV Neufahrn, das ganze Sport- und laufende Fitnessangebote finden Interessenten auf der Homepage des TSV Neufahrn unter: **www.tsv-neufahrn.de**

Treffpunkt für geflüchtete Familien aus der Ukraine in der NBH

Als Verein mit sozialen Aufgaben rund um die Familie möchten wir aufgrund der aktuellen Situation die geflüchteten Frauen und Kinder bei Ihrer neuen Herausforderung nach besten Kräften unterstützen.
Wir bieten für diese Familien einen Treffpunkt am Montag nachmittags um 14.30 Uhr bis 17.00 Uhr im Mehrzweckraum der Nachbarschaftshilfe Neufahrn, Lohweg 25, 1. OG, an. Wir möchten den Familien die Begegnungen mit anderen geflüchteten Familien ermöglichen und die Integration vor Ort fördern.
Geflüchtete Frauen stehen bei der Integration vor besonderen Herausforderungen. Für viele ist es ein großer Schritt und mit viel Aufwand verbunden, sich aus dem häuslichen Umfeld heraus in eine neue Situation zu begeben. Um die Integration von geflüchteten Frauen und Kindern zu fördern und ihre Teilhabe zu erhöhen, bieten wir ein zwangloses, freundliches Zusammenkommen für ukrainische Frauen und Kinder an.
Sabine Neubert und Juliane Fraunhofer-Ostermeier treffen sich ab 21.3.2022 regelmäßig am Montag nachmittags mit geflüchteten Frauen und Kindern, um sich auszutauschen, in freundlicher Atmosphäre Kaffee und Tee zu trinken, zusammen Deutsch zu lernen sowie neue Leute und Kulturen kennenzulernen. Außerdem wird die Nachbarschaftshilfe Neufahrn mit dem bestehenden Kindersachen-Basar bei der Ausstattung der geflüchteten Frauen und Kinder behilflich sein."

Aufruf des Neufahrner Flüchtlings-Unterstützerkreises

Wohnraum und Dolmetscher gesucht
Über die Weihnachtsfeiertage 2012 wurde die ersten Flüchtlinge in Neufahrn untergebracht. Es kamen 20 Männer, Frauen und Kinder, ihre Habseligkeiten hatten sie in Plastiktüten dabei und es fehlte an allem. Das war der Beginn des Neufahrner Flüchtlings-Unterstützerkreises, der bis heute aktiv ist. Neben allen täglichen Hilfen brachte der Unterstützerkreis auch eine Broschüre heraus, in der Einzelschicksale dokumentiert wurden. Im Vorwort heißt es dort: „Wir lehren sie unsere Sprache und unsere Kultur und begleiten sie ein Stück weit in ihr neues Leben. Wir können ihnen weder Verlorenes zurückgeben, noch ihnen ihre Ängste nehmen. Aber wir können ihnen Freundlichkeit schenken und Respekt zeigen".
Im Jahr 2022 sind nun wieder sehr viele Menschen auf der Flucht. Wegen des Kriegs in der Ukraine müssen sie ihre Heimat verlassen und viele werden auch in unseren Landkreis kommen. Noch weiß niemand, wie viele Menschen zu uns kommen werden, doch die bestehenden Unterkünfte im Landkreis reichen voraussichtlich nicht aus. Wir bitten deshalb die Neufahrnerinnen und Neufahrner, dem Landratsamt freien Wohnraum zu melden. Gesucht werden außerdem ukrainische Muttersprachler als Dolmetscher.
Die Kontaktaufnahme mit dem Landratsamt läuft über die E-Mail: anfragen.ukraine@kreis-fs.de.

Schwangerschaftsberatung auch in Zeiten der Pandemie

Die Schwangerschaftsberatungsstelle am Gesundheitsamt Freising ist auch in Zeiten der Pandemie und in den Ferien immer montags bis freitags erreichbar. Die Mitarbeiterinnen und Mitarbeiter beraten zu allen Themen rund um Schwangerschaft und Geburt bis zum dritten Geburtstag des Kindes, finanzielle Leistungen wie Elterngeld, Familiengeld oder Kindergeld. Familien mit geringem Einkommen können überprüfen lassen, ob Leistungen der Landesstiftung Hilfe für Mutter und Kind oder anderer Stiftungen für sie in Frage kommen. Auch Familienplanung, Verhütung oder sexuelle Gesundheit können in einer Beratung thematisiert werden.
Eine Beratung ist telefonisch, per Video und persönlich unter Einhaltung der aktuellen Corona-Hygienevorschriften möglich. Bei einer ungewollten Schwangerschaft kann auch kurzfristig ein Termin zur Schwangerschaftskonfliktberatung vereinbart werden. Alle Beratungen sind kostenfrei, vertraulich und auf Wunsch auch anonym möglich.

Terminvereinbarungen bitte an:
schwangerenberatung@kreis-fs.de
Petra Rabus 08161 5374-340, petra.rabus@kreis-fs.de
Bernd Sauer 08161 5374-324, bernd.sauer@kreis-fs.de
Michaela Baur 08161 5374-338, michaela.baur@kreis-fs.de
Viele hilfreiche Informationen auch unter www.schwanger-fs.de

Aktionsgemeinschaft der Neufahrner Verein – Flohmarkt

So., 3.4. | 9-15 Uhr | Volksfestplatz am Galgenbachweg
Einlass u. Aufbau ab 8 Uhr möglich. Anm. bei Josef Adler, Tel. 0174-4058793 (keine Standreservierung). Der Verkauf von Neuware ist nicht zugelassen

Offenes Trauer-Café für Verwaiste Eltern

Fr., 8.4. | 14 – 16 Uhr | Kath. Pfarramt, Eingang Franziskuspfad
Gesprächskreis für Eltern, die ein Kind verloren haben, unabhängig von Alter und Ursache. Für leckeren Kuchen und Kaffee ist gesorgt. Das Angebot ist kostenfrei und überkonfessionell. Das Treffen ist auch in diesem Jahr in der Regel an jedem 2. Freitag im Monat. Nähere Infos unter 08165 6474100

Treffen der MS-Gruppe Neufahrn

Di., 12.4. | 18 Uhr | Gasthof Maisberger
Die Neufahrner MS-Gruppe trifft sich jeden 2. Dienstag im Monat. Was wir machen: gemütlich abendessen, ratschen und die Zeit vergessen.
Haben wir dein Interesse geweckt? Komm einfach vorbei oder melde dich unter 0173-87 00 902 (Josef Schwarzwälder).

Die Weltkarriere eines Neufahrners

Zeitzeugengespräch mit Prof. Dr. Rudolf Staudigl, langjähriger Vorstandsvorsitzender der Wacker Chemie AG
Dienstag, 26.04.2022 | 20 Uhr | Gaststätte Maisberger statt, Eintritt frei. Es gelten die aktuellen Corona-Regeln. Prof. Dr. Rudolf Staudigl stellt sich den Fragen von Ernest Lang, Chefreporter i. R. des Bayerischen Rundfunks.

Neufahrner Kleiderkammer: Der Frühling kommt

Die Neufahrner Kleiderkammer am Lohweg 25 ist immer donnerstags von 16 bis 18 Uhr geöffnet. Angenommen werden nun Übergangs- und Sommersachen für Erwachsene – hierbei ausschließlich saubere und unbeschädigte Kleidung. **Weiterhin stehen auf der Wunschliste verkehrssichere Fahrräder, Bettwäsche, Handtücher, Accessoires und Hausrat.**

Evangelische Kirche – Auferstehungskirche | Lutherweg 1

Nach jedem Gottesdienst findet ein Kirchen-Café statt. Bitte beachten Sie dazu die aktuellen Corona-Maßnahmen.

So	03.04.	10.00	Der Besondere (outdoor)
So	10.04.	10.00	Treffpunkt Gottesdienst an Palmsonntag
Do	14.04.	18.00	Treffpunkt Gottesdienst am Gründonnerstag
Fr	15.04.	10:00	Karfreitag mit Abendmahl
So	17.04.	05.00	Osternacht
So	17.04.	10.00	Ostersonntag
Mo	18.04.	10.00	„Ostern bewegt"

Am Sonntag, den 27.03. verabschieden wir in einem GoFamily Gottesdienst in der Hallbergmooser Emmaus-Kirche (Bgm.-Funk-Str. 4) **Pfarrerin Anna Hertl.**

In St. Franziskus noch bis 3.4.: Kunstprojekt „FRIEDEN LEBEN"

Was trage ich bei? Für eine friedliche Welt? Wo beginnt der Friede und wo hört er auf? Im eigenen Herzen, in der Familie, im Freundeskreis, in unserer Gesellschaft? Das Kunstprojekt „FRIEDEN LEBEN" lädt zur aktiven Beteiligung für eine friedliche Welt ein. Die katholischen Hilfswerke MISEREOR in Bayern, Renovabis und missio München haben gemeinsam mit der Abteilung Weltkirche und der Domberg-Akademie und dem Künstler Johannes Volkmann (Das Papiertheater Nürnberg) 10.000 Papiertüten des Friedens produzieren lassen. Die Papiertüten sind mit der Frage „Was trage ich bei? Für eine friedliche Welt?" bedruckt und ermutigen dazu, Gedanken und „Geschichten des Friedens" aufzuschreiben und selbst kreativ zu werden. Und das weltweit. **Ob Jung oder Alt, jede:r kann sich eine Tüte mit nach Hause nehmen, die Frage „Was trage ich bei? Für eine friedliche Welt" persönlich beantworten, die Tüte gestalten und auch mit Geschichten des Friedens befüllen.** Wer mag kann, seine Tüte zurück in die Kirche bringen, sodass sie ein Teil der Kunstinstallation wird. Es entsteht ein lebendiger Austausch rund um friedliche Handlungen, die zur Nachahmung anregen sollen. Begleitet wird das Projekt durch eine Kunstinstallation, die in einer **Wanderausstellung** an verschiedenen Orten präsentiert wird.
Die achte Station ist noch bis 3.4. in der St. Franziskus Kirche.
Sie sind herzlich eingeladen, diese Idee zu verstärken und zu einem besonderen Friedens-Kunstwerk beizutragen. **Informationen unter www.frieden-leben.de**

Hallberger Wiesn vom 20. – 24. April 2022 – wir freuen uns auf Sie!

Musikprogramm – täglich live

Die Neuen Münchsdorfer
Mittwoch, 20. April um 18:45 Uhr

Von bayerisch-bömisch bis fetzig modern ...
... die Musiker stehen für Individualität, Abwechslungsreichtum und gute Laune.

- Eintritt frei -

Dolce Vita
Donnerstag, 21. April um 19:30 Uhr

Die pure Lust am Leben
Die Showband "Dolce Vita" verwandelt jedes Bierzelt in eine riesige Tanzfläche.

- Eintritt frei -

TETRAPACK
Freitag, 22. April um 19:30 Uhr

A riesen Gaudi nur mit UNS
Tetra Pack verbindet die Elemente der klassischen Volksfestmusik / Tanzmusik mit jugendlichem Charme und rockigem Sound.
- Eintritt frei -

D'Moosner
Samstag, 23. April um 19:30 Uhr

Boarisch - fetzig - rockig - live!
Das ist das Motto dieser neun Burschen, die sich mit ihrer hervorragenden Besetzung in den verschiedensten musikalischen Stilrichtungen zu Hause fühlen.
- Eintritt frei -

Holledauer Hopfareisser
Sonntag, 24. April ab 14:30 Uhr

Musik mit Herzblut
Das Repertoire umfasst altbayerische Musik im Stile der Hinterberger Musikanten, Solistischer- und Schlager-Evergreens sowie Stimmungshits und Rock-Klassiker.
- Eintritt frei -

PROGRAMM

Mittwoch, 20.4.2022

17:30 Uhr	Standkonzert am Rathausplatz
18:00 Uhr	Abmarsch der Vereine zum Festzelt mit **Die neuen Münchsdorfer,** den **"Goldacher Buam"** und der **Echinger Blaskapelle**
18:45 Uhr	**Volksfestauftakt** und Vorstellung des **Wiesn Madls 2022** **Bieranstich** im Festzelt durch den Ersten Bürgermeister **Josef Niedermair** Musik mit **"Die neuen Münchsdorfer"** – bayerisch-böhmisch bis fetzig modern – Eintritt frei!

Donnerstag, 21.4.2022

11-14 Uhr	**Vergünstigter Mittagstisch | Business Lunch**
ab 14:00 Uhr	**Kindernachmittag mit vergünstigten Fahrpreisen + Softgetränken** Das Jugendzentrum gestaltet verschiedene Spiele für die Kinder
19:30 Uhr	**DOLCE VITA** – Die pure Lust am Leben – Eintritt frei!

Freitag, 22.4.2022 – Tag der Hallbergmooser Betriebe

11-14 Uhr	**Vergünstigter Mittagstisch**
ab 13:00 Uhr	**3. HALLBERGER WIESN-CUP** (Golftumier) Start 3. Hallberger Wiesn-Cup auf dem GC Open9 in Eichenried – Anmeldungen unter veranstaltungen@hallbergmoos.de
ab 13:00 Uhr	**Seniorennachmittag** - musikalische Begleitung **"Goldacher Buam"**
ab 18:30 Uhr	**Siegerehrung** Wiesn-Cup im Festzelt
19:30 Uhr	**TETRAPACK** – A Riesengaudi – Eintritt frei!

Samstag, 23.4.2022

08:30 Uhr	**Weißwurstfrühschoppen** (bis 10:15 Uhr)
14:00 Uhr	Anmeldungen **8. Hallberger Spendenlauf** im Sportforum (Anmeldungen unter www.trackmyrace.com)
15:00 Uhr	**Kinderlauf**
15:05 Uhr	**5-km-Lauf**
16:00 Uhr	Start **8. Hallberger Spendenlauf** im Sport- und Freizeitpark
20:00 Uhr	**D'MOOSNER** – boarisch, fetzig, rockig, live - Eintritt frei!

Sonntag, 24.4.2022

08:30 Uhr	**Weißwurstfrühschoppen** (bis 10:15 Uhr)
10:30 Uhr	Ökumenischen Gedenkgottesdienst für Harald Reents
ab 14:30 Uhr	**HOLLEDAUER HOPFAREISSER** - Eintritt frei!
15:00 Uhr	**8. Hallberger Eselrennen** im Sport- und Freizeitpark, Moderation Marco Vogl
17:00 Uhr	**Siegerehrung Eselrennen** im Festzelt

Wichtig: Tischreservierungen werden ab 18:30 Uhr aufgehoben.
Es gelten die jeweils aktuellen Covid-Regelungen.

Hofbräuhaus Freising · Huber Weisses Erding
K&F GmbH Getränkefachhandel Hallbergmoos • www.kf-getraenke.de
MOOSKURIER
trommel GENUSS & EVENT

Die **Festwirtfamilie Trommel, Erster Bürgermeister Josef Niedermair** und die **Gemeinde Hallbergmoos** laden Sie herzlich ein! Änderungen vorbehalten – aktuelle Infos unter **www.trommel-gmbh.de**

AUS DEM RATHAUS

Gemeinde
Neufahrn bei Freising
Bahnhofstr. 32
85375 Neufahrn
Zentrale 08165 9751 0
info@neufahrn.de
www.neufahrn.de

Öffnungszeiten:
Mo. – Fr. 8.00 – 12.00 Uhr
Di. 14.00 – 16.00 Uhr
Do. 15.00 – 18.00 Uhr

1. Bürgermeister
Franz Heilmeier 9751 101

Abteilungen

Zentrale Dienste u. Generationen	9751 110
Personal u. Ordnung	9751 120
Finanzen	9751 161
Planen u. Bauen	9751 211

Bauhof
Christl-Cranz-Str. 20 901991

Elternberatungsstelle
Dietersheimer Str. 8 4018

Gemeindebibliothek
Marktplatz 21 9751 600

Kinder- und Jugendzentrum
Dietersheimer Str. 8 4019

Volkshochschule
Bahnhofstr. 32 9751260

Wertstoffhof
Christl-Cranz-Str. 20 65515
(nördlich der Bahnlinie)

Öffnungszeiten:
Dienstag 15:00 – 19:00 Uhr
Mittwoch 13:00 – 16:00 Uhr
Donnerstag 10:00 – 13:00 Uhr
Freitag 13:00 – 17:00 Uhr
Samstag 09:00 – 13:00 Uhr

Giftmobil 2022
Problemmüll-Entsorgung über das Giftmobil am Wertstoffhof:

Dienstags (10.00 – 12.00 Uhr)
07.06. / 10.10.

Samstags (09.00 – 10.30 Uhr)
16.07.

Liebe Mitbürgerinnen, liebe Mitbürger,

seit 1993 findet jeweils Jahr am 22. März der Internationale Weltwassertag statt. Damit soll die Aufmerksamkeit weltweit auf die Wichtigkeit von Trinkwasser und damit auf die lebenswichtige Aufgabe eines nachhaltigen Managements von Trinkwasser-Ressourcen gelenkt werden. Diese Aufgabe liegt im Süden des Landkreises Freising seit vielen Jahren in den Händen des Zweckverbands Wasserversorgungsgruppe Freising-Süd. Er wurde 1953 von den Gemeinden Eching und Neufahrn gegründet und umfasst mittlerweile zehn Kommunen im Landkreis Freising sowie in den Landkreisen Dachau und Erding. Die Entscheidung zu diesem Zusammenschluss war sehr weitsichtig, denn die Aufgabe der Trinkwasserversorgung erfordert mittlerweile höchste Professionalität, die eine einzelne Gemeinde immer weniger leisten kann.

Der Leistungsumfang des Wasserzweckverbands ist gewaltig. Er förderte im letzten Jahr 5,2 Mio. m³ Trinkwasser und 3,5 Mio. m³ Nichttrinkwasser im Rahmen einer Vereinbarung mit der TU Garching. Die Gesamtzahl der versorgten Anwesen liegt mittlerweile bei über 15.000. 43 Beschäftigte sind beim Zweckverband angestellt: 22 technische Mitarbeiter, 7 Verwaltungsangestellte, 7 technische Angestellte, 5 Auszubildende sowie der Geschäftsleiter, der zugleich die Technische Werkleitung innehat, und der Kaufmännische Werkleiter. Ihnen verdanken wir, dass wir in unserer Region ein hochwertiges Trinkwasser bei sehr günstigen Preisen genießen können. Zugleich ist der Wasserzweckverband finanziell kerngesund und seit vielen Jahren schuldenfrei.

Wir können angesichts der auch bei der Trinkwasserversorgung geführten Debatten um deren Privatisierung und vermeintlichen Vorteile heilfroh sein, dass dies nicht geschehen ist. Wir sollten alles dafür tun, dass diese Versorgungsaufgabe auch weiterhin in öffentlicher Hand bleibt. Nur dadurch sind höchste Qualität und Versorgungssicherheit auch weiterhin gewährleistet.

Es grüßt Sie herzlich Ihr
Franz Heilmeier, 1. Bürgermeister

BÜRGERMEISTER HEILMEIER ZUR KRIEGERISCHEN AUSEINANDERSETZUNG IN DER UKRAINE

„Wir sind tief erschüttert über die russische Invasion in die Ukraine, welche einen klaren Bruch des internationalen Völkerrechts und einen Vertrauensbruch gegenüber denjenigen darstellt, die sich in den vergangenen Monaten intensiv auf diplomatischem Wege um eine Deeskalation der Lage bemüht haben.
In kriegerischen Auseinandersetzungen gibt es letztendlich immer nur Verlierer. Auch die russische Aggression gegenüber der Ukraine bringt wieder viel Leid und Schmerz über unschuldige Menschen.
Unsere Gedanken sind bei den betroffenen Menschen in der Ukraine, die sich über Nacht auf einem Kriegsschauplatz wiederfanden und in eine gewaltsame Auseinandersetzung gezwungen wurden, die sie nicht wollten. Ihnen und auch unseren aus der Ukraine stammenden Gemeindebürgern gilt unsere volle Solidarität. Wir sind in Gedanken bei Ihnen!"

Franz Heilmeier, 1. Bürgermeister

NEUFAHRNER VOLKSFEST: ERST WIEDER IM APRIL 2023

Das für Anfang April geplante Volksfest in Neufahrn wird auch im Jahr 2022 nicht stattfinden. Da es für eine erfolgreiche Planung im Vorfeld verlässliche Regelungen zur Durchführung und eine Sicherheit, wie sich die Pandemie in den nächsten Wochen entwickeln wird, braucht, hat man sich in der Gemeinde für eine Absage entschieden. In Erwägung gezogen wurden in Absprache mit Festwirt Andreas Widmann auch einige Ersatztermine später im Jahr. Dies scheiterte jedoch an Überschneidungen mit einem dicht gedrängten Veranstaltungsprogramm von Vereinsfesten und Jubiläumsveranstaltungen in der Gemeinde, nachdem in den beiden Vorjahren pandemiebedingt vieles ausfallen musste.

Bürgermeister Heilmeier: „Ich hätte mir gewünscht, dass wir unser Neufahrner Volksfest nach den pandemiebedingten Ausfällen der letzten beiden Jahre heuer endlich wieder in gewohnter Form begehen könnten. Aber angesichts der weiterhin unsicheren Entwicklung und des frühen Veranstaltungstermins Anfang April müssen wir erkennen, dass uns zum jetzigen Zeitpunkt noch die nötige Planungssicherheit fehlt, um eine Veranstaltung dieser Größenordnung vorzubereiten. So hoffe ich sehr, dass wir im Frühjahr 2023 unser beliebtes Volksfest dann wieder in gewohnter Form und Atmosphäre feiern können."
Wie zuvor erwähnt finden aber in diesem Jahr in der Gemeinde eine Vielzahl von Vereinsfesten- und jubiläen statt. So feiert unter anderem die Mintrachinger Feuerwehr mehrtägig Ende Mai, im Juli steht die Jubiläumsveranstaltung der Wasserwacht Neufahrn an und im August dann die 1250 Jahrfeier in Fürholzen.

v.l.n.r. Bürgermeister Franz Heilmeier, frischgebackener Verwaltungsfachwirt Christian Salzmann, Kämmerer Johann Halbinger

EIN FRISCHGEBACKENER VERWALTUNGSFACHWIRT FÜR DIE GEMEINDE NEUFAHRN

Glückwünsche von Bürgermeister Franz Heilmeier und dem Leiter der Finanzverwaltung, Johann Halbinger, zur erfolgreich absolvierten Prüfung zum Verwaltungsfachwirt konnte kürzlich Christian Salzmann im Sitzungssaal der Neufahrner Rathauses entgegennehmen.

Viele Stunden hatte Christian Salzmann neben seiner Tätigkeit im Amt für Liegenschaften die Schulbank gedrückt und in seine berufliche Fortbildung an der Bayerischen Verwaltungsschule investiert. Ein besonderes Dankeschön sprach der frischgebackene Verwaltungsfachwirt deshalb auch seiner Kollegin Agnes Gruber aus, die ihn während seiner fortbildungsbedingten Abwesenheit zuverlässig vertrat.

Christian Salzmann hatte schon seine dreijährige Ausbildung zum Verwaltungsangestellten bei der Gemeinde Neufahrn absolviert und ist seit Ausbildungsabschluss für die gemeindlichen Liegenschaften zuständig. In seiner Freizeit engagiert sich Salzmann seit Jahren bei der Freiwilligen Feuerwehr in Neufahrn.

„MITTEN IM LEBEN – DIE NEUFAHRNER SENIORENMESSE" AM 14. MAI 2022

Neuauflage der ersten erfolgreichen Seniorenmesse im Jahr 2019

Am 14. Mai 2022 findet die zweite Neufahrner Seniorenmesse von 11:00 Uhr bis 17:00 Uhr in der Aula des Oskar-Maria-Graf-Gymnasiums, Keltenweg 5 in Neufahrn b.Freising statt.

Neufahrn für Senior:innen - Lebenswert. Liebenswert. Dahoam.
Entdecken Sie die Vielfalt der Angebote für Senior:innen in unserer Gemeinde und erleben Sie einen abwechslungsreichen Tag mit starken Fachvorträgen und vielseitigen Informationsständen zu den Themen Gesundheit, Vorsorge, Soziales, Freizeit, Pflege und Sicherheit - Kompetenz trifft Information.

Für den kleinen Hunger zwischendurch und zum Ausruhen steht ein Imbiss mit Sitzgelegenheiten bereit.
Und nicht nur Senior:innen sind willkommen!

Interessierte Aussteller
können sich bis zum 31.03.2022 gerne melden bei:

Peter Ketzer-Yılmaz
Seniorenberatung

Gemeinde Neufahrn b. Freising
Bahnhofstraße 32
85375 Neufahrn
T 08165 9751 135
F 08165 9751 290
senioren@neufahrn.de
www.neufahrn.de

IN NEUFAHRN DAHOAM

Mitten im Leben!
DIE NEUFAHRNER SENIORENMESSE
am 14. Mai 2022

REDDY® KÜCHEN Neufahrn

Wir suchen zur Verstärkung unseres Teams, gern auch als Quereinsteiger

– Mitarbeiter im Lager (Voll-/Teilzeit)
– Mitarbeiter für Backoffice (Voll-/Teilzeit)
– Mitarbeiter Küchenaufmaß / Service, incl. Firmenwagen mit Privatnutzung

Durch eine sehr professionelle und kundenorientierte Arbeitsweise haben wir uns einen sehr guten Stand im Küchenfachhandel erarbeitet und wachsen weiterhin beständig und nachhaltig. Wir bieten Ihnen überdurchschnittliche Verdienstmöglichkeiten und ein hervorragendes Arbeitsklima.

Haben wir Ihr Interesse geweckt?
Kontaktieren Sie uns, gern beantworten wir Ihrer Fragen!

Reddy Küchen® Neufahrn
Ludwig-Erhard-Straße 14
85375 Neufahrn

Ralph Schneidermeier
Telefon: 08165/90557–11
E-Mail: r.schneidermeier@reddy-neufahrn.de

RATHAUS-Umweltseite

Die Gemeinde Neufahrn bittet um Unterstützung bei der diesjährigen

AKTION
„SAUBERE LANDSCHAFT“

am Samstag, den 09.04.2022
von 8:30 Uhr bis ca.12:00 Uhr

- Treffpunkt für die Teilnehmer:innen aus **Neufahrn**: Käthe-Winkelmann-Platz
- Treffpunkt für die Teilnehmer:innen aus **Mintraching**: Kriegerdenkmal
- In **Fürholzen, Giggenhausen, Hetzenhausen** und **Massenhausen** obliegt die Durchführung den jeweiligen Ortssprechern

Alle Helferinnen und Helfer werden nach Abschluss der Aktion zu einer Brotzeit eingeladen.
Bitte denken Sie an festes Schuhwerk, Handschuhe und Greifgeräte für den Klein-Abfall („Müll-Zwicker“).
Die aktuell geltenden Corona-Bestimmungen sind zu beachten!!

Im Voraus vielen Dank für Ihre Mithilfe!

Gemeinde Neufahrn Umweltamt; Tel.: 08165 / 9751-212; Fax: / -290; E-Mail: umwelt@neufahrn.de

ÄNDERUNG DER MÜLLABFUHR

KARFREITAG

Die übliche Leerung vom:		**erfolgt bereits am:**	
Montag	11.04.2022	Samstag	09.04.2022
Dienstag	12.04.2022	Montag	11.04.2022
Mittwoch	13.04.2022	Dienstag	12.04.2022
Donnerstag	14.04.2022	Mittwoch	13.04.2022
Freitag	15.04.2022	Donnerstag	14.04.2022

OSTERMONTAG

Die übliche Leerung vom:		**erfolgt erst am:**	
Montag	18.04.2022	Dienstag	19.04.2022
Dienstag	19.04.2022	Mittwoch	20.04.2022
Mittwoch	20.04.2022	Donnerstag	21.04.2022
Donnerstag	21.04.2022	Freitag	22.04.2022
Freitag	22.04.2022	Samstag	23.04.2022

Tag der Arbeit: keine Verschiebung

Die Müllbehälter müssen um 6.00 Uhr früh zur Leerung bereitstehen.

NEUFAHRNER UNTERNEHMERDIALOG

Mit gesunden Mitarbeitern zum gesunden Unternehmen Neues Event der digitalen Dialogreihe am 30.03.2022

Am 30. März 2022 von 16:00 - 17:00 Uhr startet die zweite Runde des erstmals im Mai 2021 initiierten, Neufahrner Unternehmerdialogs'. Mit der zweiten Auflage der von Standortförderer Felix Kretz ins Leben gerufenen Veranstaltungsreihe erhalten ortsansässige Unternehmer eine zeitgemäße Online-Plattform für Fachinformationen und den aktiven Austausch zu aktuellen Themen der Wirtschaft. Aufgrund der positiven Erfahrungen mit dem digitalen Veranstaltungsformat bei der ersten Veranstaltungsreihe wurde dieses auch für die bevorstehende Märzveranstaltung beibehalten.
Konkret will Felix Kretz mit dem ‚Neufahrner Unternehmerdialog' zudem die Vernetzung der Unternehmer untereinander intensivieren und deren Wissens- und Erfahrungsaustausch fördern. Bewusst wendet er sich damit an ein breites Branchenspektrum wie Dienstleister, Handwerk, Industrie, Produktion, Technologie, Einzelhandel, Gastronomie, Logistik und Selbständige im Allgemeinen.

Die fünfte Online-Veranstaltung am 30. März beschäftigt sich mit dem Thema Gesundheit im Betrieb. Nach einer kurzen Begrüßung durch Bürgermeister Franz Heilmeier und Felix Kretz folgt ein ca. 30-minütiger Fachvortrag durch Dr. med. Anne Spierer und Daniel Spierer von Ruhe&Pol. Dabei geht es um alltagstaugliche Umsetzungsstrategien für die Verbesserung der mentalen Gesundheit, die bei der Arbeit im Betrieb und im Homeoffice unterstützen können. Darüber hinaus erfahren die Teilnehmer:innen, wie sie konkret die mentale Gesundheit ihrer Mitarbeiter:innen erhöhen und langfristig von einer gesunden Unternehmenskultur und gesteigerter Arbeitgeberattraktivität profitieren können. Dr. med. Anne Spierer, Ärztin für Arbeits- und Präventionsmedizin, und Daniel Spierer, Business Coach und Coach für Persönlichkeitsentwicklung, haben die Firma Ruhe&Pol seinerzeit gegründet.

Im Anschluss an den Fachvortrag ist eine aktive Diskussion mit den Teilnehmern geplant. Ein kurzes Resümee durch die Neufahrner Standortförderung rundet die Veranstaltung ab.

Und wie schon die früheren Events des ‚Neufahrner Unternehmerdialogs' ist auch diese Veranstaltung ein kostenloses Serviceangebot der Standortförderung. Um eine kurze formlose Anmeldung zur Teilnahme unter felix.kretz@neufahrn.de wird gebeten.

INFORMATIONEN ZUR REINHALTUNG UND REINIGUNG DER ÖFFENTLICHEN STRASSEN SOWIE ZUR BESEITIGUNG VON ÜBERWUCHS

Gepflegte Straßen und Gehwege prägen wesentlich das Gesicht unserer Dörfer / Ortsteile: Sie können so aktiv an der Verschönerung unserer Ortschaften beitragen!

Die Gemeinde Neufahrn bittet alle betroffenen Grundstückseigentümer dringend, Gehwege bzw. Gehbahnen regelmäßig zu reinigen und den Kehricht, Unrat usw. zu entfernen. Ebenso wichtig ist es, die Gehwege bzw. Gehbahnen von Gras und Unkraut zu befreien, soweit es aus Ritzen und Rissen im Straßenkörper wächst.

Aus Sicherheitsgründen ist ebenfalls darauf zu achten, dass ein Hineinwachsen von Bepflanzungen in den öffentlichen Verkehrsraum (Gehwege, Radwege, Straßen usw.) vermieden wird, um Verkehrsteilnehmer nicht zu beeinträchtigen. Der Überwuchs der Bepflanzungen sollte daher bündig bis zur Grundstücksgrenze zurückgeschnitten werden.

Bitte achten Sie derzeit im Sinne des Artenschutzes auf mögliche Niststellen in den Bepflanzungen.

Danke für Ihre Mithilfe und Ihr Verständnis. Detaillierte Informationen zu den offiziellen Vorschriften der gemeindlichen Reinigungs- und Sicherungsverordnung sowie zur Einfriedungssatzung finden Sie auf unserer Homepage. Für Rückfragen stehen wir Ihnen gerne bei der Gemeinde Neufahrn Frau Schwager, 08165/9751-236, martina.schwager@neufahrn.de, zur Verfügung.

Gegebenenfalls kann es zu einer schriftlichen Aufforderung seitens der Gemeindeverwaltung kommen, welche nach Fristsetzung die Möglichkeit hat, eine Geldbuße zu verhängen. (Art. 66 Nr. 5 BayStrWG)

GEBURTEN

Talia Al Dalu
Eltern: Vedaa und Esam Al Dalu

Kilian Blümel
Eltern: Juliane Antonia Blümel und Andreas Peter Blümel

Maximilian Michael Ries
Eltern: Bettina Lillich und Michael Peter Ries

Simon Josef Rohrwick
Eltern: Daniela Schegg und Adrian Stefan Rohrwick

Victoria Sanduleanu
Eltern: Elena und Igor Sanduleanu

Emily Sike
Eltern: Zsuzsanna Sike und Andy Freitag

STERBEFÄLLE

Horst Buckl
Georg Andreas Dumsky
Erwin Johann Grill
Anna Haberlander
Joachim Herrmann
Oskar Hess
Thomas Kestel
Theresia Mayer
Alois Milicka
Peter Paul Schachinger
Ruth Schmitz
Therese Stimmer
Ludwig Maximilian Zillner

SITZUNG VOM 21. MÄRZ 2022 berichtet von Maria Schultz

++ Standort Grundschule III ++ Teilfortschreibung LEP ++ Verkaufsoffener Sonntag ++ Digitale Infrastruktur ++ Absenkung von Bordsteinkanten ++ Naturkindergarten ++ Bekanntmachungen ++

Standortpriorisierung Grundschule III

Drei Standorte kommen auf Vorschlag der Verwaltung in die engere Wahl:

(1) Grundstück südlich der Mittelschule

(2) Parkplatz Galgenbachweg

(3) Grundstück Neufahrn Süd-West

Da die Vorschläge bereits eingehend in den Fraktionen diskutiert wurden, wurden in der Sitzung nur noch Statements dazu abgegeben.

Maximilian Heumann: Die SPD-Fraktion favorisiert den Standort 1, der in fußläufiger Entfernung zu den Sporteinrichtungen liegt, auch das Neubaugebiet Neufahrn-Ost ist gut erreichbar.
Burghard Rübenthal: Die CSU-Fraktion spricht sich für den Standort Süd-West aus. Vorteil wäre, dass damit in allen Teilen Neufahrns eine Schule vorhanden wäre und die Kinder aus dem südlichen Bereich nur einen kurzen Schulweg hätten.
Julia Mokry: Die Grünen favorisieren ebenso wie die SPD den Vorschlag 1, ebenfalls aufgrund der kurzen Entfernung zu bereits bestehenden Einrichtungen. Allerdings hält die Fraktion der Grünen die Einrichtung eines sicheren Übergangs über den Kurt-Kittel-Ring für erforderlich.
Thomas Seidenberger: Die Freien Wähler sehen beim Standort 1 den Nachteil durch ein starkes Verkehrsaufkommen und ziehen deshalb den Standort Galgenbachweg vor, der eine gute Verkehrsinfrastruktur mit Ampel und Zebrastreifen aufweist, zudem entstünde keine weitere Flächenversiegelung.
Christian Buschendorf: Auch die Bürger von Neufahrn (BfN) favorisieren den Standort 1.

18 Personen stimmten für den Standort 1 (südlich der Mittelschule). Sollte aus nicht absehbaren Gründen dieser Plan nicht umgesetzt werden können, rückt der Standort 2 (Parkplatz am Galgenbachweg) nach.

Teilfortschreibung des Landesentwicklungsprogramms (LEP)

Der Gemeinde liegt der Entwurf der Teilfortschreibung des LEP vor. Die von der Verwaltung vorgeschlagene Stellungnahme dazu wird größtenteils akzeptiert. Lediglich der Punkt „Themenfeld für nachhaltige Mobilität" wird auf Antrag der CSU-Fraktion wie folgt ergänzt: „Der Gemeinderat begrüßt die Möglichkeit der Sicherung von Schienen- sowie Radwegeverbindungen in den Regionalplänen (speziell für Neufahrn die Projekte U-Bahnverlängerung, Ausbau der Bahnstrecke Landshut und S-Bahn-Haltestelle Römerweg)."

Verkaufsoffener Sonntag am 24.04.2022

Es bestand der Wunsch, das geplante Frühlingsfest am 24. April mit einem verkaufsoffenen Sonntag zu verbinden. Der Gemeinderat beschloss deshalb einstimmig, die bereits im Entwurf vom 9. März vorgelegte Verordnung über einen verkaufsoffenen Sonntag am 24. April 2022 zu erlassen.

Aufhebung des Beschlusses zur Teilnahme am Aufbau digitaler Infrastruktur im LK Freising

Am 19.07.2021 hatte die Gemeinde der Teilnahme am Projekt „Ausbau der digitalen Infrastruktur im Landkreis Freising" zugestimmt. Inzwischen hat sich die Situation jedoch geändert und einige Anbieter interessieren sich für einen eigenwirtschaftlichen Ausbau (d.h. ohne Fördermittel). Die Telekom informierte die Gemeinde über einen geplanten eigenwirtschaftlichen Ausbau in drei Stufen im Gemeindegebiet Neufahrn. Der Ausbau würde einen Zeitraum bis 2026 umfassen.
Dies hätte verschiedene Vorteile, darunter vor allem eine wesentlich schnellere Realisierung durch den Wegfall von Anträgen und Abstimmung mit anderen Kommunen und dem Landratsamt. Insgesamt wäre damit der Ausbau schneller und interessanter.
Der Gemeinderat stimmte der Aufhebung des Beschlusses vom 19.07.2021 zu und ermächtigte einstimmig den 1. Bürgermeister, alle gegebenenfalls notwendigen Maßnahmen im Rahmen des FTTH-Ausbaus zu ergreifen, Anträge zu stellen und Vereinbarungen und Verträge abzuschließen.

Wir suchen
freundliche/n und engagierte/n
Medizinische/n Fachangestellte/n
für Allgemeinarztpraxis mit breitem Spektrum
ab sofort (Vollzeit/Teilzeit/Mini-Job)
Ihre aussagekräftigen Bewerbungsunterlagen senden Sie bitte an:
Dr. A. Ecker, Marktplatz 13a, 85375 Neufahrn

CLEANIES
Reinigungsdienstleistungen für Büro, Praxis & Gewerbe

Wir suchen ab sofort
REINIGUNGSKRÄFTE
VOLLZEIT, TEILZEIT ODER 450€-BASIS
IN FREISING, HALLBERGMOOS & UMGEBUNG.
Feste Objekte, übertarifliche Bezahlung, Teamwork, Flexibilität (ideal für Alleinerziehende).
Sie sprechen deutsch und haben einen Führerschein? ...rufen Sie uns an!
Telefon: 0811 / 9967 9117
www.Cleanies.de

Absenkung von Bordsteinkanten zur Erhöhung der Barrierefreiheit

Die SPD-Fraktion beantragte die fortlaufende und regelmäßige Absenkung der Bordsteinkanten zu beschließen, um damit eine erhöhte Barrierefreiheit zu ermöglichen. Für 2022 sind bereits Haushaltsmittel für diesen Zweck eingestellt, das Projekt sollte jedoch langfristig bzw. fortlaufend umgesetzt werden.
Der Gemeinderat stimmte dem Antrag zu und verweist ihn zur weiteren Bearbeitung an den zuständigen Ausschuss für Bau, Umwelt und Mobilität.

Einrichtung eines Naturkindergartens

In einem weiteren Antrag der SPD-Fraktion geht darum, die Möglichkeit eines Naturkindergartens Gemeindegebiet zu prüfen, und zwar hinsichtlich geeigneter Flächen, ob sich ein Träger findet, mit dem dieses Konzept entwickelt werden kann oder ob die Gemeinde selbst die Trägerschaft übernimmt.
Dies wurde von den Fraktionen begrüßt und um den Vorschlag ergänzt, auch einen Bauernhofkindergarten in Erwägung zu ziehen.
Dem Antrag auf Prüfung der Möglichkeiten durch den zuständigen Ausschuss für Personal, Soziales und Kultur wurde ohne Gegenstimme entsprochen.

BEKANNTGABEN

Beate Frommhold-Buhl informierte ausführlich über die derzeitige Situation mit Geflüchteten aus der Ukraine.

Zur Zeit sind etwa 80 ukrainische Flüchtlinge gemeldet, meist Frauen und Kinder. Alle sind privat untergebracht. Innerhalb von kurzer Zeit entstanden Hilfsnetzwerke, die Vernetzung klappt sehr gut. Es gibt bereits Angebote der vhs für Sprachkurse, schulpflichtige Kinder werden in sog. Willkommensgruppen auf den Schulalltag vorbereitet.

Spenden:
Da die Kleiderkammer sehr gut ausgestattet ist, werden derzeit keine Kleiderspenden benötigt. Willkommen sind jedoch fahrtüchtige (!) Räder. Am sinnvollsten sind Geldspenden, damit kann beschafft werden, was aktuell fehlt.
Beate Frommhold Buhl verweist in diesem Zusammenhang auf das Spendenkonto des Flüchtlings-Unterstützungskreises (www.neufahrn.de/aktuelles/fluechtlinge-aus-der-ukraine.html). Spenden mit dem Kennwort „Flüchtlinge" bleiben im Ort bzw. werden für die Flüchtlingsfamilien in Neufahrn verwendet.
Frank Bandle (Grüne) informierte, dass ukrainische Flüchtlinge für die Dauer ihres Aufenthalts kostenlos beim TSV Neufahrn aufgenommen werden und dort Sport treiben können. Dies geschieht auch mit Unterstützung des BLSV (Aktion „Sport schafft Heimat").
Bürgermeister Franz Heilmeier bedankte sich ausdrücklich bei allen ehrenamtlichen Helferinnen, Helfern und Mitarbeiterinnen im Rathaus für die kompetente, schnelle und unkomplizierte Hilfe für die Flüchtlinge aus der Ukraine.

Spendenkonto Neufahrner Flüchtlings-Unterstützungskreis:
VR-Bank Ismaning Hallbergmoos Neufahrn eG
IBAN DE20 7009 3400 0006 4281 69
Kennwort: „Flüchtlinge"

Nächste Gemeinderatssitzung:
Mo., 25.4.2022, 19 Uhr, Käthe-Winkelmann-Halle

Das Original neu interpretiert: Wer MINI mag, wird den MINI 3-Türer mit serienmäßigen LED-Scheinwerfern lieben. Kontaktieren Sie uns gerne für ein Beratungsgespräch.

MINI ONE 3-TÜRER

Classic Trim, Lichtpaket, Connected Navigation Plus, Head-Up-Display, Telefonie mit Wireless Charging, Komfortpaket, Classic Plus Paket, Komfortzugang, PDC hinten, Sport-Lederlenkrad, weiße Blinkleuchten, Sportsitze für Fahrer und Beifahrer uvm.

LEASINGBEISPIEL DER BMW BANK GMBH: MINI ONE 3-TÜRER

MINI COMFORT

Anschaffungspreis:	24.900,00 EUR
Leasingsonderzahlung:	4.990,00 EUR
Laufleistung p. a.:	10.000 km
Laufzeit:	36 Monate
36 monatliche Leasingraten à:	**199,00 EUR**
Gesamtpreis:	12.178,84 EUR

Ein unverbindliches Leasingbeispiel der BMW Bank GmbH, Lilienthalallee 26, 80939 München; alle Preise inkl. MwSt.; Stand 03/2022. Ist der Leasingnehmer Verbraucher, besteht bei außerhalb von Geschäftsräumen geschlossenen Verträgen und bei Fernabsatzverträgen nach Vertragsschluss ein gesetzliches Widerrufsrecht. Nach den Leasingbedingungen besteht die Verpflichtung, für das Fahrzeug eine Vollkaskoversicherung abzuschließen.

Wir vermitteln Leasingverträge ausschließlich an die BMW Bank GmbH, Lilienthalallee 26, 80939 München.

Zzgl. 885,00 EUR für Zulassung, Transport und Überführung.

Kraftstoffverbrauch in l/100 km (NEFZ): innerorts 6,7; außerorts 4,4; kombiniert 5,3; Kraftstoffverbrauch in l/100 km (WLTP): kombiniert 5,5; CO_2-Emissionen kombiniert in g/km: 120 (NEFZ); 125 (WLTP); Effizienzklasse (NEFZ): C; Leistung: 75 kW (102 PS); Hubraum: 1.499 cm^3; Kraftstoff: Benzin

Offizielle Angaben zu Kraftstoffverbrauch und CO_2-Emissionen wurden nach dem vorgeschriebenen Messverfahren ermittelt und entsprechen der VO (EU) 715/2007 in der jeweils geltenden Fassung. Für die Bemessung von Steuern und anderen fahrzeugbezogenen Abgaben, die (auch) auf den CO_2-Ausstoß abstellen, sowie ggf. für die Zwecke von fahrzeugspezifischen Förderungen werden WLTP-Werte verwendet.

Spaett GmbH & Co. KG

Robert-Bürkle-Str. 15
85737 Ismaning
Tel. 089 18909-0
Fax 089 18909-510

Rudolf-Diesel-Str. 3
85356 Freising
Tel. 08161 5380-0
Fax 08161 5380-55

Rennweg 46
85435 Erding
Tel. 08122 9946-0
Fax 08122 9946-46

www.spaett.de

DER MINI 3-TÜRER.

Die CSU Neufahrn gratuliert

Die Neufahrner CSU gratuliert seinem langjährigen Mitglied Johann Eckl zum 85. Geburtstag. Der Jubilar ist seit 1971 Mitglied der CSU Neufahrn und so ließ es sich Vorsitzender Wolfgang Schönigen nicht nehmen, zusammen mit Beisitzer Johann Klein, persönlich zu gratulieren. Sie überbrachten Johann Eckl im Namen der CSU-Familie die herzlichsten Glückwünsche und ein kleines Präsent in Form eines Gutscheins für seine Stammwirtschaft und wünschen ihm noch viele gesunde und glückliche Jahre im Kreise seiner Lieben.

Artikel und Foto: NE

Von links: Johann Klein (Beisitzer CSU Neufahrn), Wolfgang Schönigen (Vorsitzender CSU Neufahrn), Jubilar Johann Eckl und Franz Eckl (Enkelkind und FDP-Gemeinderat Neufahrn)

TSV Neufahrn / Fitness

Bewegungsprogramm für Allroundsportler

Für einen guten Zweck haben die Mitglieder der Trainingsgruppe „Sport is´ Mord" des TSV Neufahrn über Weihnachten eifrig gesportelt und dabei Spenden gesammelt. Mit dem Ziel eines jeden Sportlers, pro Stunde Sport einen Euro Spende zu erreichen, ging es los. Das anvisierte Ziel von 200 Stunden wurde locker erreicht, eine stolze Summe von 650€ geht nun zugunsten des Jugend- und Kindertrainings an den TSV Neufahrn.

Seit dem letzten Herbst wurde aus der Idee, ein „Allround-Sporteln" mit Elan und Anspruch anzubieten, ein festes Trainingsprogramm. Einen Namen für das Bewegungsprogramm hatten der ehemalige TangSooDo-Trainer Robert Kallinger und Ex-Triathlet Gernot Reer schnell – „Sport is´ Mord". Eine sportliche Heimat für Fitte mit Wunsch nach Ausdauer sowie Ausdauersportler mit Wunsch nach Fitness bietet das abwechslungsreiche Training. Einheiten zur Rumpfstabilisation kombiniert mit Pilates- und allgemeinen Kraft- und Fitnessanteilen bilden die richtige Platform. Zum Aufwärmen stehen Schlappenhockey oder Basketball auf dem Programm. Auf dem Plan stehen ein 10 km-Lauftreff, Touren mit dem Rennrad oder Mountainbike,1.000m Kraulen und es gibt noch viele Ideen.

Jeden Mittwoch trifft sich die fitte Truppe von 20.00-21.15 Uhr in der TSV-Halle. Sowie sonntags zum Lauftreff um 10:00 an der Mintrachinger Isarbrücke. Das findet bei Wind und Wetter statt, das Tempo liegt zwischen 5 und 6 min/km. Wer Interesse hat, meldet sich in der Geschäftsstelle des TSV Neufahrn unter info@tsv-neufahrn.de

Artikel und Foto: NE

Bei der Scheckübergabe vor der TSV Neufahrn Calisthenics Anlage (von links) Trainer Robert Kallinger, 1. Vorstand Frank Bandle, Heilpraktikerin Birgit Büchl und Trainer Gernot Reer

Überzeugender Auftritt bei Hallen-EM in Portugal

Der Leichtathlet Stefan Rochelmeyer hat bei den Senioren-Europameisterschaften in Braga/Portugal den 5. Platz im Dreisprung errungen. Die 12,29 m bedeuteten für den Neufahrner nicht nur die angestrebte Platzierung unter den Top 5 in einem stark besetzten Starterfeld, sondern auch eine neue Saisonbestmarke. „Heute war nicht mehr drin, ich habe alles aus mir rausgeholt und die Zähne zusammengebissen," resümierte der amtierende Deutsche Seniorenmeister in der Disziplin Dreisprung. In der Vorbereitung hatte ihn noch eine hartnäckige Achillessehnenentzündung geplagt, sodass lange nicht klar war, ob er überhaupt bei diesem Wettkampf starten konnte. Beeindruckt zeigte sich Rochelmeyer von der Atmosphäre und der professionellen Durchführung dieses Wettkampfes. „Bei so einer Veranstaltung im Nationaltrikot zu starten, ist wirklich etwas ganz Besonderes!"

Artikel und Foto: NE

RISTORANTE PIZZERIA
Il Mistero

Theresienstr. 59, Hallbergmoos, Tel. 08 11/9 35 74
Öffnungszeiten: Montag Ruhetag
Dienstag - Sonntag 11:30 - 14:30 und 18:00 - 23:30 Uhr

TIERKLINIK ISMANING

Sie lieben Tiere und arbeiten gerne mit Menschen?

Im Trubel einer Klinik sind Sie voll in Ihrem Element und behalten immer den Überblick? Die Tierklinik Ismaning wächst weiter!

Sie sind MTA, TFA, ZFA, PTA oder haben einen anderen Beruf mit Bezug zu Tieren oder Medizin erlernt oder sind dazu gerade in **Ausbildung/Studium?** Dann bewerben Sie sich als

- **Werkstudent*in Terminvereinbarung**
- **Werkstudent*in im Labor**
- **Tierpfleger*in Ambulanz**
- **Tierpfleger*in Chirurgie**

Außerdem ist ein Studiumsplatz im dualen Studium Gesundheitsmanagement / Health Care Management mit Start im Wintersemester zu vergeben.

Bitte informieren Sie sich hier über die jeweiligen Details und Starttermine:
www.tierklinik-ismaning.de/jobs/

IKOS VERLAG

Zur Verstärkung unseres Hallbergmooser Verlagsteams suchen wir zum nächstmöglichen Zeitpunkt eine

Team-Assistenz (w/m/d)

auf 450€-Basis mit flexiblen Arbeitszeiten

Sie unterstützen unser Team in den Bereichen:

Redaktionelle Unterstützung im Bereich digitale Medien (Websites, Social Media)

Betreuung unserer Anzeigenkunden

Organisation und Einteilung von Redaktionsterminen

Erstellung von Abrechnungen und Auftragsbestätigungen

Wir wünschen uns von Ihnen

Sehr gute Kenntnisse in Office- und E-Mail-Programmen
Sicherer Umgang mit Social Media-Tools

Schnelle Schreibweise und Textsicherheit

Selbständige Arbeitsweise und Organisationstalent

Souveränität auch in stressigen Situationen

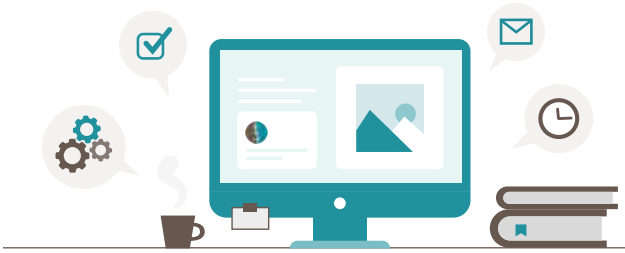

Es erwartet Sie ein moderner Arbeitsplatz in einem kreativen, motivierten Team.

Bitte senden Sie Ihre Bewerbung per E-Mail mit Foto an

IKOS Verlag
Heiko Schmidt
Theresienstraße 73, 85399 Hallbergmoos
hschmidt@ikos-verlag.de

Der wiedergewählte Vorstand (v.l.n.r.): Olaf Niebisch, Michael Schneider, Sonja Hauke, Larissa Salmen, Natascha Christophersen, Claus Armbrüster. Der 1.Vorsitzende Gerd Christophersen fehlt auf dem Bild.

Tennisclub Blau-Weiß Neufahrn – Jahreshauptversammlung

Mehr Mitglieder, Vorstand wiedergewählt, Finanzen in Ordnung

Die diesjährige Jahreshauptversammlung mit Neuwahlen des Vorstandes fand am 18. März im Vereinsheim statt. 26 stimmberechtigte Mitglieder erlebten eine harmonische Veranstaltung, die erfreuliche Zahlen und Ergebnisse sowie die Bekanntgabe von notwendigen Sanierungsmaßnahmen beinhaltete.

Pandemiebedingt musste im letzten Jahr die Jahreshauptversammlung in den Herbst verschoben werden. Weil es Sinn macht, diese für den Verein bedeutende Veranstaltung vor der Saison auszurichten, lagen nur sechs Monate zwischen den beiden Terminen. Der 2. Vorstand Olaf Niebisch vertrat den aus gesundheitlichen Gründen verhinderten 1. Vorstand Gerd Christophersen. Dank der digitalen Technik konnte der Abwesende per Videobotschaft einige Worte an die Versammelten richten. Gerd Christophersen grüßte vom Bildschirm und entschuldigte sein fernbleiben. Er bedankte sich bei seinem Stellvertreter Olaf Niebisch und allen Vorstandskolleginnen und -kollegen für die gute Arbeit in nicht leichten Zeiten. Mit dem Hinweis, dass er bei den Neuwahlen wieder als 1. Vorsitzender zur Verfügung steht, wünschte er zum Schluss seiner Rede einen guten Versammlungsverlauf.

Mit der offiziellen Begrüßung der Anwesenden nahm Olaf Niebisch den ersten Tagesordnungspunkt auf und grüßte explizit den 2. Bürgermeister Josef Eschlwech von der Gemeinde Neufahrn. Vor dem Vorstandbericht wurde mit einer Gedenkminute den verstorbenen Vereinsmitgliedern, Wolfgang von Terzi, Peter Schönigen, Gerald Prachar und Oscar Hess, gedacht.

Terrassensanierung und andere Investitionen

Dadurch, dass zum Saisonende die letzte Zusammenkunft stattfand, und im Winter nicht so viel passiert, wurde im Vorstandsreport mehr die Sicht auf die neue Saison gelegt. Ein erster Schwerpunkt ist eine ausfahrbare stabile Markise am Vereinsheim zum Platz 1 hin. Laut Angebot bewegen sich die Kosten bei 8.000 Euro, an denen sich dankenswerter Weise die Wirtsleute des Clubheims zur Hälfte beteiligen. Aufgrund eines Versicherungsfalles musste die Holztreppe am südlichen Terrassenausgang kurzfristig durch eine Metalltreppe für 1.400 Euro ersetzt werden. Bei dieser Gelegenheit wies Olaf Niebisch auch auf die 30 Jahre alte Holzterrasse und auf die damit verbundenen Probleme hin. Hierbei wird geprüft, inwieweit die Gemeinde einen Zuschuss gibt und welche notwendigen verwaltungstechnischen Prozesse eingehalten werden müssen.

Saisonstart Mitte April

Die Plätze werden auch heuer wieder von der Firma Tas aus Augsburg für den Spielbetrieb vorbereitet. Die Platzeröffnung ist, je nach Wetterlage, für Mitte April geplant und das traditionelle Schleiferl-Turnier für den 23. April angesetzt. Die zur Pflege der Plätze benötige Walze ist nicht mehr verwendbar und muss erneuert werden. Die Anschaffung einer Aufsitzwalze ist zu teuer und deshalb soll der Kauf einer Anhänger-Walze in der Preisklasse zwischen 600 bis 800 Euro getätigt werden. Die Ursache des Problems der automatischen Beregnung auf Platz 9 ist noch nicht geklärt und deshalb auch kein Lösungsansatz vorhanden.

Erfreuliche Entwicklung bei den Mitgliederzahlen

Der Abwärtstrend in den letzten Jahren bei den Mitgliederzahlen scheint gestoppt. Zum 31.12.2021 konnten 317 Mitglieder gezählt werden. Das ist eine Steigerung zum Vorjahr um 40 Mitglieder oder 14 Prozent. Nach Geschlechtern aufgeteilt ergeben sich folgende Zahlen: 181 männliche Sportler und 136 weibliche Sportlerinnen. Die Altersstruktur ist mittlerweile etwas besser, aber besonders im Bereich von 27 bis 40 Jahre doch sehr überschaubar. Hauptsächlich verantwortlich für diesen Zuwachs ist die hervorragende Jugendarbeit. Stellvertretend sind Anita Meßli, Natascha Christophersen und Sonja Hauke erwähnt und auch die Tennisschule Meigel.

60-jähriges Jubiläum steht bevor

1963 ist das Gründungsjahr des TC Blau-Weiß Neufahrn. Das bedeutet, dass im nächsten Jahr ein Jubiläum ansteht, das gefeiert werden soll. Hierzu bedarf es einer frühen Planung und Organisation für die Verantwortlichen.

Nur noch eine Herren-, aber dafür zwei Damenmannschaften

Im sportlichen Bereich berichtete der Sportwart Claus Armbrüster von keinen nennenswerten Ereignissen in den letzten Monaten. Deshalb gab er einen Ausblick auf die kommende Saison. Bei den Herren wird es nur eine Mannschaft und bei den Damen wird es zwei 4er-Mannschaften

geben. Die Herren 40 sind als 6er-Mannschaft gemeldet und die 4er-Mannschaft der Herren 65 spielt in der Landesliga 2. Die Herren-Freizeit-Doppelmannschaft 70 war letztes Jahr sehr erfolgreich und dort wird sich nichts ändern. „Ich wünsche mir diese Saison mit weniger Corona und Verletzungen. Es wäre schön, wenn wir den einmaligen Rekord von drei Achillessehnenrisse nicht nochmal haben," beschwört Claus Armbrüster die Tennisgötter.

Solide Finanzen
Zum Jahresende 2021 waren mehr als 59.000 Euro auf dem Konto. Die Einnahmen 2021 fielen aufgrund des Mitgliederzuwachses und den damit verbundenen Gegebenheiten um mehr als 7.000 Euro höher aus als geplant. Auch im Ausgabenbereich entwickelten sich die Zahlen erfreulicherweise zu Gunsten des Vereins. Unter Berücksichtigung dieser Werte und dem Ergebnis des wirtschaftlichen Geschäftsbetriebes, konnte insgesamt ein Gesamtergebnis mit einem Plus von über 4.500 Euro erzielt werden. Lea Kirchmann als Vertretung der Kassenprüfung stellte fest, dass es keine Mängel oder Beanstandungen gibt. Daraufhin wurde die Entlastung des Vorstandes angeregt und einstimmig beschlossen.

Neuwahlen ohne Überraschungen
Die Wahl des 1. und 2. Vorstandes verlangt laut Satzung eine geheime Wahl. Dabei wurde Gerd Christophersen mit 24 Ja-Stimmen bei einer Enthaltung und einer Gegenstimme wiedergewählt. Olaf Niebisch erhielt ein einstimmiges Votum als zweiter Mann im Verein.
Bei den Entscheidungen für die Ausschussmitglieder wurde per Handzeichen abgestimmt.

Die Ergebnisse:
Kassier/Schriftführer:
Sonja Hauke
Sportwart:
Claus Armbrüster
Jugendwart:
Natascha Christophersen
Technischer Leiter:
Michael Schneider
Breitensport/Pressewart:
Larissa Salmen
Kassenprüfung:
Lea Kirchmann, Katharina Hölle
Alle Ausschussaspiranten wurden einstimmig gewählt

Haushaltsplan 2022
Die konservativen Planungen bei den Einnahmen, Ausgaben und dem wirtschaftlichen Geschäftsbetrieb für das laufende Jahr berücksichtigen die größeren notwendigen Sanierungs- und Investitionskosten. Dadurch ist ein fünfstelliger Minusbetrag als Gesamtergebnis zu erwarten. Einstimmig wurde der vorgelegte Haushaltsplan 2022 genehmigt.

Ehrungen
Bei den Ehrungen für langjährige Mitglieder wurde Anita Meßli für 25 Jahre geehrt. 40 Jahre im Verein sind Monika Schneider, Franz Kirmaier und Volker Lindstadt. Nochmals 10 Jahre mehr und somit 50-jähriges Jubiläum haben Hildegard und Hermann Stegschuster.

Bewegendes Schlußwort
Der 2. Bürgermeister Josef Eschlwech stellte in seinem Schlusswort klar, „… dass ich dem TC Blau-Weiß Neufahrn sehr verbunden bin und in der 1960er-Jahren selbst Mitglied und sogar 1969 der erste Jugendmeister des Vereins war. Es ist immer wieder schön, hier im Verein zu sein. In dieser Zeit ist es schwer, ein Schlusswort zu sagen. Zwei Jahre Corona, Kriegsereignisse. Die meisten von uns sind in Friedenszeiten auf die Welt gekommen und haben diese Situation nie erlebt. Aber das in der Ukraine fordert uns alle jetzt heraus. Nichtsdestotrotz ist ein Sportverein, in diesem Fall der Tennisclub, eine Oase, in der ich abschalten kann. Bei den gezeigten Zahlen freut mich besonders, dass die Anzahl der Kinder von 6 bis 13 Jahren, trotz der vielfältigen anderen Möglichkeiten, enorm gestiegen ist. Das macht mich stolz und von Seiten der Gemeinde auch sehr froh. Ich habe mir aber vorgenommen, als ich hergefahren bin, und das mache ich bei allen Sportvereinen, wir sind als Verein gefordert und verpflichtet, den auf uns zukommenden Flüchtlingskindern auf sportlicher Ebene Hilfe zu geben, damit sie Abstand von ihrer alten Heimat gewinnen und sie auf andere Gedanken zu bringen. Ich danke dem Verein für seine Arbeit und wünsche für die Zukunft alles Gute!" ■

Für Sie berichtete Heinz Geiger.

Ehrungen der anwesenden Jubilare (v.l.n.r.): Hildegard Stegschuster, Volker Lindstadt, Anita Meßli und Monika Schneider mit dem 2. Vorstand Olaf Niebisch.

www.IhrBaumProfi.de
schnell - sauber - preiswert
- BAUMFÄLLUNGEN - NEU! Fällkran
- PROBLEMFÄLLUNGEN
- WURZELSTOCKFRÄSUNG
- BAUMPFLEGE
- GARTENPFLEGE

Firma J. Höllinger Tel.: 08161 – 9762486
– kostenlose und unverbindliche Beratung –

RK
Robert Königbauer

Gebäudereinigung
Hausmeisterservice
Fensterreinigung
Teppichreinigung
Bauendreinigung

Robert Königbauer
Georg-Stegschuster-Str. 18
85375 Neufahrn b. Freising
Tel. 0172 / 10 83 80 8
info@königbauer-gebäudereinigung.de
www.königbauer-gebäudereinigung.de

2018 wurde das erste Tierheim im Landkreis Freising fertiggestellt. Es gibt noch viel zu tun.

Tierschutzverein Freising e.V.

Tierheime sind so viel mehr als nur Vermittler

1837 gründete Albert Knapp den ersten deutschen Tierschutzverein und eröffnete ein dazugehöriges Tierheim in Stuttgart. Jetzt 185 Jahre später gibt es laut dem Deutschen Tierschutzbund 740 Vereine mit über 550 Tierheime bzw. Auffangstationen. Eines davon baute und eröffnete der Tierschutzverein Freising zwischen Mintraching und Dietersheim im Jahre 2018.

Die „Tiermutter von Freising" Brigitte Seulen gründete mit Gleichgesinnten im November 1993 den Tierschutzverein Freising und bekleidete das Amt der 1. Vorsitzenden. Fünfundzwanzig Jahre später entsteht etwas außerhalb von Neufahrn das Tierheim Landkreis Freising Brigitte-Seulen-Haus.

Unter dem Vorsitz von Joseph Popp, der seit 2008 Vorsitzender des Tierschutzvereins Freising ist, entstand das Tierheim. Zehn Jahre brauchte es von der Planung bis zur Eröffnung. Unzählige gesetzliche Vorschriften und das leidige Thema der Finanzierung verzögerten immer wieder die Bauarbeiten. Da es keine staatlichen Zuschüsse gab und die kommunalen Baukostenzuschüsse bei weitem nicht die tatsächlichen Kosten deckten, mussten private Spender und Sponsoren gefunden werden, um das Basisgebäude bauen zu können. „Leider konnten wir aus finanziellen Gründen nicht alle genehmigten Bauteile erstellen, und waren aus Platzgründen gezwungen, in der ehemaligen Tierauffangstation der Stadt Freising eine Außenstelle des Tierheims – das ‚Kleintierhaus' zu errichten", erklärt Joseph Popp. Dieses Jahr ist es wieder soweit, dass Geld aus einer Erbschaft zum Weiter- und Ausbau der bereits 2016 genehmigten Bauteile vorhanden ist und unter anderem die so dringend benötigten Hundezwinger und die Quarantänestation fertig gestellt werden können.

Darum gibt es Tierheime

Tierheime sind gedacht um Tiere in Not zu helfen. Im landläufigen Sinne ist ein Tierheim ein Ort, an dem Tiere abgegeben und ein Ort wo Tiere abgeholt werden. Grundsätzlich ist dies richtig. Viele denken zum Beispiel an einen Hund oder eine Katze bei denen das Frauchen oder Herrchen verstorben ist und eine fremde interessierte Person nimmt das Waisentier dann auf. Doch es geht viel weiter und ist sowohl bei der Aufnahme, während des Aufenthalts, als auch bei der Abgabe viel komplizierter.

Im Freisinger Tierheim sind 50-60 % der Aufnahmen **Fundtiere**, von denen kein Halter bekannt ist, oder **Verwahrtiere** aus behördlichen oder polizeilichen Beschlagnahmen (Schlechthaltung, Messi-Wohnungen oder erheblichen Halterverstößen). Der zweite große Teil der Tieraufnahmen entsteht durch sogenannte **Abgabetiere**, wenn Tierhalter aus schwerwiegenden Gründen nicht mehr in der Lage sind, ihre Tiere zu versorgen (zum Beispiel Langzeiteinweisung in Krankenhäuser, Pflegeheime oder in die Psychiatrie, Umzüge Vermieterstreitigkeiten, Verarmung, Gefängnisaufenthalte, Selbstmorde, ausgeschlagene Erbschaften usw.).

Die grundsätzlichen Aufgaben des Freisinger Tierheims sind laut eigener Satzung die art- und verhaltensgerechte Unterbringung und Pflege aufgefundener, beschlagnahmter und abgegebener Tiere, die Vermittlung der Tiere an neue Besitzer, die Unterstützung von Tierhaltern bei einer Platz-zu-Platz-Vermittlung

> »Spenden sind von elementarer Bedeutung für uns, um weiter bestehen zu können. Ohne diese Zuwendungen können wir das Tierheim nicht mehr betreiben.«
>
> *Joseph Popp, 1. Vorsitzender des Tierheims Freising*

Kontakt: Tierheim Freising
Am Tierheim 1, 85375 Mintraching/Neufahrn
Nicole Gruber, Tel. 08165 9993760
E-Mail: tierheim@tierschutzverein-freising.de
Homepage: www.tierschutzverein-freising.de

Spendenkonto Tierschutzverein Freising e.V.
Bank: Sparkasse Freising
IBAN: DE 50 7005 1003 0000 1000 32
BIC: BYLADEM1FSI

und die Mithilfe bei der Suche nach vermissten Tieren sowie die Unterbringung von nicht mehr vermittelbaren Gnadentieren. Weitere Punkte sind Kontrollen bei gemeldeten Halterverstößen, bei Bedarf gemeinsam mit Amtstierärzten, die Kastration von wildlebenden Katzen, um damit einer unkontrollierten Vermehrung vorzubeugen und nicht zuletzt die Information der Mitmenschen zu Tierschutzfragen und die Beratung über die art- und verhaltensgerechte Haltung von Haustieren.

Betrieb, Überwachung und Regeln

Überwiegend werden Tierheime durch Tierschutzvereine betrieben. Der größte Dachverband für Tierschutzvereine und Tierheime ist der Deutsche Tierschutzbund. Der Tierschutz ist im Grundgesetz angelegt und im Tierschutzgesetz geregelt. Daneben gibt es zum Beispiel die Hundeverordnung, aber auch viele andere Einzelvorschriften. Die Veterinärämter bei den Landratsämtern überwachen die Einhaltung des Tierschutzgesetzes, genehmigen und überwachen die Tierheimbetriebe.

Tierheime brauchen selbstverständlich angestelltes Personal, das die Tierpflege übernimmt, aber auch solches für Putzdienste, Logistik und Transportfahrten sowie Hausmeisterarbeiten usw. Nicht zu unterschätzen sind die Verwaltungsaufgaben, wie Buchhaltung und Tierverwaltung sowie die Personalverwaltung, deren Erledigung gesetzlich vorgeschrieben ist.
Voraussetzung sind bei der Tierpflege Ausbildungsberufe (Tierpfleger, Tierpflegehelfer) oder zumindest der Erwerb des Sachkundenachweises, z.B. bei der Tierschutzakademie des DTSCHB. Für einzelne Aufgaben können auch ehrenamtliche Mitarbeiter/innen eingesetzt werden.

Finanzierung

Tierheime finanzieren ihren Betrieb generell und fast ausschließlich über Mitgliedsbeiträge, Spenden und Sponsorengelder und Einnahmen aus dem Betrieb. Dazu kommen noch Erbschaften und Vermächtnisse von Privatleuten die dem Tierschutz nahestehen. Da die Städte und Gemeinden über das Fundrecht im BGB verpflichtet sind, sich um aufgefundene Tiere zu kümmern, übergeben sie diese Aufgabe mangels eigener Möglichkeiten den Tierheimen und zahlen dafür eine Fundtierpauschale. Mit dem Tierheim Freising haben 16 Landkreis- und Nachbargemeinden eine feste Vereinbarung.
Das Tierheim unterliegt in seinem Handeln einer vom Verein beschlossenen Gebührenordnung, in der alle Preise für die verschiedenen Handlungen, die ein Tierheim bieten kann, vorgegeben sind. Darunter fallen zum Beispiel Zahlungen bei der Vermittlung und bei der Abgabe von Tieren. Diese Einnahmen fließen auch in den Tierheimbetrieb ein.

Nicht nur Askan freut sich auf ein neues Zuhause – die zu vermittelnden Tiere finden Sie unter www.tierschutzverein-freising.de

Tierärzte Neufahrn
Chirurgie · Dermatologie · Digitales Röntgen · Eigenes Labor
Elektrokardiogramm (EKG) · Endoskopie · Impfungen
Innere Tiermedizin · Onkologie · Orthopädie
Stationäre Aufnahme · Ultraschalldiagnostik · Zahnheilkunde
Wir bitten um telefonische Terminvereinbarung, um längere Wartezeiten zu vermeiden.
24-Stunden-Notdienst · Tel. 08165/61 044 u. 08165/61 045
Sprechzeiten

Mo	Di	Mi	Do	Fr	Sa*	So*
11 - 13	11 - 13	11 - 13	11 - 13	11 - 13	11 - 13	11 - 13
16 - 19	16 - 19	16 - 19	16 - 19	16 - 19	*Nur in dringenden Fällen!	

Leitung: Anna Duelli und Berit Hinz
Neufahrner Str. 14c · 85375 Neufahrn-Mintraching/Grüneck

Wir liefern
HEIZÖL
Hans Mikesch Hallbergmoos · Tassiloweg 1
Wir liefern Heizöl und Dieselkraftstoff! Tel. 0811 3646

Es wird Zeit zum Umrüsten!
Wir bieten Ihnen:
- Meisterbetrieb
- DEKRA-HU
- REIFENWECHSEL ab 19,00 €
- REIFEN-Einlagerung (halbes Jahr) ab 25,00 €
- Günstige Markenreifen
- KFZ-Teile und Zubehör, Autoglas

KFZ-Winterstein & Selbstschraubereck GmbH
AUTO CHECK
Tel. 0811 9989631
Fokkerstr. 5 · 85399 Hallbergmoos
www.selbstschraubereck.de

PV Reinigung Pfanzelt
Sauber und Termingerecht
Mehr Ertrag durch fachgerechte Reinigung vom Profi.
Jetzt Ihr individuelles Angebot anfordern.
0174 2046673
pfanzelt.b@t-online.de
www.pv-reinigung-pfanzelt.com

Diese Tiere werden aufgenommen
Haustiere wie Hund, Katze, Vögel und Kleintiere (Kaninchen, Meerschweinchen, Mäuse und andere Nager) sowie Land- und Wasserschildkröten sind die Normalität bei den Aufnahmen. Kleinere landwirtschaftliche Nutztiere (zum Beispiel Hühner) werden nur in ganz besonderen Fällen aufgenommen, wenn das Tierwohl massiv gefährdet ist. Tiere, die dem Jagdrecht unterliegen, werden nicht aufgenommen und Wildtiere wie ein Igel nur in besonderen Ausnahmefällen und nur wenn Platz ist.

Die meisten ankommenden Tiere brauchen zunächst eine tierärztliche Behandlung. Danach werden sie gesundgepflegt und wenn nötig auch in einer Tierklinik operiert. Wird ein Halter gefunden, muss der die Kosten tragen. Bei Fundtieren liegt die Priorität bei der Suche nach den bisherigen Haltern. Wenn nötig, werden Hunde, die keine Erziehung genossen haben, auf eine zukünftige Haltung durch Hundetrainer vorbereitet. Anschließend, wenn kein bisheriger Halter gefunden wurde, wird ein neue Halter gesucht und wenn alles passt, werden sie dorthin vermittelt.

Wie kann man helfen?
Die Möglichkeiten zur Unterstützung des Tierheimes sind zahlreich. Eine Mitgliedschaft im Verein schon ab 25 Euro im Jahr hilft. Neben Geld-, Sach- und Futterspenden ist natürlich auch ein abgestimmtes Sponsoring oder eine Testament-Spendung möglich. Weitere Mittel sind Tierpatenschaften und Pflegestellen. Nicht zu vergessen sind auch Online-Käufe mit Spenden bei PayPal, smile.amazon.de und vielen anderen teilnehmenden Onlineshops. Ehrenamtliche Unterstützer entlasten das Tierpflegepersonal zum Beispiel beim Gassigehen, bei der Mitarbeit in der Tierpflege und bei vielen anderen Aufgaben. ■

Für Sie berichtete Heinz Geiger.

Ohne Spenden können wir nicht überleben

Interview mit dem 1. Vorsitzenden des Tierschutzvereins Freising e.V. Joseph Popp

Er ist seit 2008 1. Vorsitzender und mit Leib und Seele der Sache verbunden. Unter seiner Ägide wurde unter anderem das Tierheim geplant und gebaut.

Herr Popp, zehn Jahre bis zur Fertigstellung des Tierheims Freising. Wie groß war die Freude, als die ersten Tiere einziehen konnten?
Natürlich haben wir uns alle riesig gefreut, als wir die ersten Tiere im Tierheim aufnehmen konnten. Schließlich hatte der Verein 25 Jahre lang viele „Tiere in Not" in den eigenen Wohnungen und Häusern der Mitglieder aufgenommen. Was das für alle, die das mitgemacht hatten, für eine Erleichterung war, kann man sich als Außenstehender gar nicht richtig vorstellen.

Wie lange bleibt ein Tier im Tierheim?
Tiere bleiben von zwei Tagen, zum Beispiel bei Rückgabe eines Fundtieres an den Eigentümer, bis zu mehreren Jahren im Tierheim oder in Pflegestellen, den jeweiligen Umständen entsprechend.

Wer kann ein Tier aus dem Tierheim holen?
Jede volljährige Person kann ein Tier aus dem Tierheim bekommen, wenn sie die je nach Tierart unterschiedliche artgerechte Haltung, in einer passenden Umgebung, nachweisen kann. Außerdem muss die Person auch die persönliche Eignung zum Halten von Tieren haben. Um ein Tier kennenzulernen, kann man im Tierheim in Neufahrn oder im Kleintierhaus in Freising einen Termin ausmachen.

Was passiert mit Tieren, die nicht vermittelt werden können?
Für solche Tiere versuchen wir Patenschaften zur Finanzierung ihres Unterhalts wie Futter, Medikamente, Tierarztkosten und noch mehr zu gewinnen und private Pflegestellen einzurichten, in denen diese dann ihr restliches Leben verbringen können.

Was sind Ihre größten Probleme?
Das größte Problem aller Tierheime ist die dauerhafte Finanzierung. Spenden sind zwar Einnahmequellen, sind aber nicht planbar und auch nicht beliebig zu akquirieren.
Ein weiteres großes Problem ist die Aufnahme von Tieren aus illegalen Tiertransporten, meist aus Osteuropa. Die meisten dieser Tiere haben keinen gültigen Impfstatus oder oft gefälschte Impfpässe und damit keine Tollwutimpfung. Auch andere, für Tiere tödliche Erkrankungen wie z.B. Parvovirose oder sogenannte Zoonosen, die auch für Menschen ansteckend sind, können so aus dem Ausland eingeschleppt werden. Da die meisten Tierheime keine Einrichtung für eine Tollwutquarantäne haben, müssen diese Tiere immer an Tierheime, wie das in München, weitergegeben werden, um die eigenen Mitarbeiterinnen und Mitarbeiter zu schützen. In unserem Tierheim sind derzeit drei Beschäftigte tollwutgeimpft. Nur diese Personen dürfen kurzfristig mit solchen Tieren, bis zur Verlegung, umgehen. Gott sei Dank ist bisher kein Tier mit Tollwut hier angekommen, Tiere mit anderen ansteckenden Erkrankungen, auch Zoonosen, nehmen wir von Anfang an schon auf.

Wie kann ich im Tierheim helfen?
Jede oder jeder Volljährige kann als ehrenamtliche Hilfskraft im Tierheim tätig werden, wenn die persönliche und körperliche Eignung vorhanden ist und Stellen dafür frei sind. Jede Unterstützung ist willkommen und entlastet unser hauptamtliches Personal.

Wie wichtig sind Spenden?
Diese sind von elementarer Bedeutung für uns, um weiter bestehen zu können. Ohne diese Zuwendungen können wir das Tierheim nicht mehr betreiben. ■

Für Sie berichtete Heinz Geiger.

Joseph Popp, 1. Vorsitzender des Tierschutzvereins Freising, mit Rex, einem aktuellen Bewohner

Ihre Immobilienexpertin in der Region für alle Fragen rund um Ihre Immobilie, ob Immobilienbewertung, Energieausweis, Kauf, Verkauf auch auf Rentenbasis und Vermietung.

Profitieren Sie von unserer über 41-jährigen Erfahrung.

Rufen Sie mich an, mit mir kann man reden! Telefon: 089 78 74 79-12
s.ebel@garant-immo.de
www.garant-immo.de

Sabrina Ebel
Immobilienmaklerin

GARANT IMMOBILIEN

Ihr professioneller Partner gleich in Ihrer Nähe

25-jährige Erfahrung
und regionale Marktkenntnis
Verkauf / Vermietung

und Sie sparen Zeit und Geld
Bestpreisgarantie!

kompetent · diskret · seriös

www.kufner-immobilien.de
Marktplatz 4F · 85375 Neufahrn
Telefon 08165/909 600

ivd IMMOBILIEN-VERBAND DEUTSCHLAND

SUW - BERGER GmbH
SONNEN-UND WETTERSCHUTZTECHNIK
MEISTERBETRIEB

Terrassendächer - Markisen - Rollladen - Lamellendächer
Insektenschutz - Jalousien - Innensonnenschutz - Wintergartenbeschattungen - elektr. Antriebe & Steuerungen - Haustüren

Ausgezeichnet für Kompetenz & Qualität

Zeppelinstr. 23 · 85399 Hallbergmoos · Tel. 0811 / 99 87 17 0 · E-Mail: info@suw-berger.de

OTTO ZECH GMBH

Kanalbau
Untere Hauptstraße 7
85376 Massenhausen

- Abbruch
- Tiefbau
- Entwässerung

Telefon: 0 81 65 / 82 44
Handy: Michael Otto 0157 / 38 81 60 57
0157 / 73 30 00 09
E-Mail: info@otto-zech.de
www.otto-zech.de

www.neufahrner-echo.de
Sie finden uns auch auf facebook!

Wir kaufen
Wohnmobile + Wohnwagen
03944 / 36 160
www.wm-aw.de
WOHNMOBIL-CENTER
Am Wasserturm

Immobilienerfahrung seit 1988
Hepting IMMOBILIEN
• Verkauf • Vermietung • Bewertung • Beratung
Bahnhofstraße 44a, 85375 Neufahrn
Telefon: 08165/62041 • www.hepting-immobilien.de

Der SC Massenhausen trauert um seinen langjährigen Vorstand

Die schreckliche Nachricht vom Tod unseres langjährigen 1. Vorsitzenden Hans Kahlert hat uns alle schockiert. Durch einen tragischen Verkehrsunfall verstarb er am 28.2.2022 im Alter von 69 Jahren.

Fast 2 Jahrzehnte lenkte er die Geschicke des Vereins. Von 1998 bis 2016 war er 1.Vorstand. Er bewegte in dieser Zeit sehr viel.

Bereits kurz nach dem Antritt seines Ehrenamtes schmiedete er mit seinen Vorstands Kollegen Pläne zur Sportheimerweiterung. Auch die aktiven Rentner und die Gemeinde Neufahrn wurden in die Überlegungen mit einbezogen. Mit dem 1. Bürgermeister Rainer Schneider und der Gemeinde Neufahrn hat Hans Johann Kahlert die Planung und die Finanzierung bis ins Detail vorangetrieben. 2007 war es soweit. Die dritte große Bauphase mit dem An- und Ausbau des Sportheims wurde in Angriff genommen. Der Ausbau erfolgte fast ausschließlich in Eigenleistung. Er war Organisator und Motivator für die über 40 Helfer. Neben zusätzlichen Umkleidekabinen und Sanitäreinrichtungen wurde auch ein Gymnastikraum und ein Büro erstellt. Die Gymnastikabteilung hatte endlich eigene Räumlichkeiten.

Bei der Einweihungsfeier wurde sein Organisationstalent von allen Seiten gelobt. Insbesondere Bürgermeister Schneider war von seinem und dem Engagement der Helfer angetan. Das Freisinger Tagblatt titulierte damals „Ganze Arbeit der „Rentnerband des SC". Auch beim 50. Geburtstag des SC Massenhausen im Jahre 2011 zeigte Hans Kahlert sein Organisationtalent. Für das Jubiläum wurde eine Vereinschronik erstellt, die heute in vielen Massenhausener Haushalten zu finden ist. Das Jubiläum wurde groß gefeiert. Alle Abteilungen halfen mit. Für den SC Massenhausen Nachwuchs wurden viele Attraktionen wie Hüpfburg, Kinderschminken und verschiedene Fußballaktivitäten angeboten.
Er war Präsident aller Abteilungen gleichermaßen. Als seine „Buben" im Jahre 2000 den Kreisklassensieger wurden, war Historisches geschaffen. Der SC Massenhausen spielte ab jetzt in der Kreisliga. Er war an fast allen Spielen der 1. Mannschaft zugegen.
In seiner Jugend schnürte er selbst die Fußballschuhe. Er stand er als Torhüter seinen Mann auf dem Platz.
Seit 1983 wird beim SC Massenhausen Tennis gespielt. Hans Kahlert war von Anfang an dabei. Er gewann von 1985 bis 1988 viermal in Folge die Tennis- Vereinsmeisterschaft. Seit 1989 spielen die Tennissenioren um Punkte. Er trainierte die Tennissenioren bis 1994.
Er lebte das Vereinsleben vor – sportliche Erfolge und geselliges Beisammensein gehörten für ihn zusammen.
Der SC Massenhausen verliert mit Hans Kahlert nicht nur seinen langjährigen 1. Vorstand, sondern ein geschätztes und engagiertes Mitglied.
Der SC Massenhausen trauert mit seiner Familie.

Neufahrns ehemaliger Pfarrer Wögerbauer verstorben

Die katholische Pfarrei Sankt Franziskus Neufahrn trauert um ihren ehemaligen Pfarrer Matthias Wögerbauer. Der Seelsorger stand von 1969 bis 1985 an der Spitze der Pfarrei. Am 19. März, dem Josefi-Tag, verstarb Wögerbauer in Bad Aibling, wo er seinen Ruhestand verbrachte. Er wurde 91 Jahre alt.
Matthias Wögerbauer kam 1969 nach Neufahrn, als der Ort einen stürmischen Aufbruch erlebte. Käthe Winkelmann war wenige Jahre davor als erste Frau in Bayern zur Bürgermeisterin gewählt worden, mit AVON hatte sich gerade ein großer Industriebetrieb mit 3.000 Arbeitsplätzen angesiedelt, die Bevölkerungszahl stieg binnen eines Jahrzehnts von 3.000 Einwohner auf die 10.000er Marke.

In Folge des 2. Vatikanischen Konzils kam es auch zu einer lebhaften innerkirchlichen Entwicklung: Der erste Pfarrgemeinderat wurde 1970 gewählt, die erst 1963 geweihte Pfarrkirche Sankt Franziskus und das Pfarrzentrum mussten nach den neuen liturgischen Richtlinien umgebaut werden. Pfarrer Wögerbauer zeigte sich für die Kirchenreform aufgeschlossen. Er forcierte das Engagement der Laien in der Pfarrei, führte einen regelmäßigen Lektoren-Dienst ein, installierte Laien-Kommunionhelfer und ließ Mädchen als Ministranten zu.
Die Standortentscheidung für den Münchner Großflughafen im Erdinger Moos löste ab 1970 in Neufahrn einen Proteststurm aus, der auch die Pfarrei erfasste. So verweigerte Pfarrer Wögerbauer dem Ordinariat den Gehorsam, als die Pfarrei aufgefordert wurde, eine Klage gegen die Flughafenpläne zurückzuziehen.

Das rasante Bevölkerungswachstum fand auch seinen Niederschlag in der Seelsorge. An bis zu sieben Sonntagen hintereinander wurde in der Pfarrei Erstkommunion gefeiert. Mit Sankt Wilgefortis entstand 1972 der zweite Kindergarten der Pfarrei auf Kirchengrund an der von Halt-Straße. Unterstützt wurde Pfarrer Wögerbauer anfangs vom späteren Münchner Stadtpfarrer Konrad Vogt, der damals als studierender Priester in Neufahrner Pfarrhaus lebte. Hilfe in der Seelsorge erhielt er auch von Ruhestandspriestern, dann von den ersten Pastoralreferenten und in seinen letzten Neufahrner Jahren von Kaplan Martin Garmaier. Nach 15 aufreibenden Jahren in Neufahrn meinte Pfarrer Wögerbauer, es sei Zeit für einen Wechsel. Er übernahm 1985 die Pfarrei Heilig Kreuz in Dachau, wo er 15 weitere Jahre wirkte. Für seine Verdienste um die Seelsorge wurde er mit dem Ehrentitel „Geistlicher Rat" ausgezeichnet. 2016 konnte er 60 Jahre nach seiner Weihe sein Diamantenes Priesterjubiläum feiern.

Das Requiem für Pfarrer Wögerbauer mit anschließender Beerdigung im Priestergrab fand am Donnerstag, 24. März in seiner Heimat Schloßberg bei Rosenheim statt. Die Pfarrei Neufahrn gedenkt ihres früheren Seelsorgers bei einem Gottesdienst am Donnerstag, 31.März, um 19 Uhr in der Franziskuskirche.
Neben der Portraitaufnahme aus seiner Neufahrner Zeit zeigt das zweite Foto Pfarrer Wögerbauer mit seinem Nachfolger Dr. Otto Mittermeier beim Festgottesdienst zum 50-jährigen Weihejubiläum der Franziskuskirche 2013.

NOTRUF

Feuerwehr | Rettungsdienst **112**
Polizei **110**
Polizeistation Neufahrn **08165 9510-0**

Giftnotruf München **089 19240**
Ärztlicher Bereitschaftsdienst **116 117**

Tiernotruf – Tierklinik Ismaning
24-Std.-Notdienst, Oskar-Messter-Str.6 ..... **089 54045640**

Hilfetelefon Gewalt gegen Frauen | unentgeltlich **08000 116 016**

Krisendienst Psychiatrie (tägl. 24 Std.) | unentgeltlich **0180 655 3000**
Wohnortnahe Hilfe in seelischer Not | www.krisendienst-psychiatrie.de

Nummer gegen Kummer | www.nummergegenkummer.de
Kinder- und Jugendtelefon (Mo-Sa 14-20 Uhr) | unentgeltlich 116 111
Elterntelefon (Mo-Fr 9-17, Di/Do 9-19 Uhr) | unentgeltlich 0800 1110550

Katholische Telefonseelsorge (tägl. 24 Std.) | unentgeltlich 0800 1110222
Evangelische Telefonseelsorge (tägl. 24 Std.) | unentgeltlich 0800 1110111

Erdgas | Bereitschaftsdienst ESB **08122 97790**
Fernwärme | Störungsmeldung WSG **089 51469666**
Strom | Störungsmeldung E.ON AG **0941 28003366**
Wasser | Zweckverband Freising-Süd: **08165 95 420**
24-Std.-Notdienst: **0151 17414354**

Apothekennotdienst-Hotline **0800 0022833**
www.apotheken.de/notdienste | vom Handy 22833

Apotheken in Neufahrn:
Anna Apotheke, Bahnhofstr. 18c 08165 3699
Franziskus-Apotheke, Bahnhofstr. 5b 08165 67267
Spitzweg-Apotheke, Echinger Str. 13 ..... 08165 67267

Zahnärztlicher Notdienst **089 7233093**
www.notdienst-zahn.de

IMPRESSUM

Die nächste Ausgabe erscheint am Mi., 27.04.2022
Anzeigen- / Redaktionsschluss: Mi., 20.04.2022, 9:00 Uhr

Herausgeber

IKOS VERLAG
Theresienstraße 73
85399 Hallbergmoos
Tel.: 0811 5554593-0
Fax: 0811 5554593-40
info@neufahrner-echo.de
www.neufahrner-echo.de
Sie finden uns auch auf facebook!

Erstausgabe: 17.10.2008

Auflage: 8.000 Exemplare

Druck: Ortmaier Druck
84160 Frontenhausen

Chefredaktion V.i.S.d.P.
Heiko und Christine Schmidt

Verlagsassistenz
Katja Oberhauser

Art Direction
Satz | Layout | Anzeigengestaltung
Anja Heisig
Isabella Lukač

© Design/Layout/Grafik: IKOS Verlag

Für Sie berichteten in dieser Ausgabe
Heinz Geiger
Maria Schultz
Manuela Praxl
Ulrike Wilms
Die mit (NE) gekennzeichneten Artikel und Fotos sind eingesendete Berichte, die unter der ausschließlichen Verantwortung des der Redaktion bekannten Verfassers veröffentlicht werden.

Kostenlose Verteilung
Haushalte in Neufahrn, Mintraching, Massenhausen, Giggenhausen, Fürholzen, Hetzenhausen (Werbeverbote werden berücksichtigt!) sowie in zahlreichen Geschäften im Gemeindegebiet.

- Auf **www.neufahrner-echo.de** werden viele Beiträge auch mit weiteren Fotos veröffentlicht.
- Artikel erscheinen unter der ausschließlichen Verantwortung der gekennzeichneten Verfasser und stellen nicht in jedem Fall die Meinung des Verlages dar.
- Leserbriefe stellen die Meinung des Verfassers dar.
- Die Veröffentlichung bzw. Kürzung von Leserbriefen behält sich der Herausgeber vor.
- Für unverlangte Einsendungen von Fotos und Texten sowie die Richtigkeit der Angaben übernimmt der Herausgeber keine Gewähr.
- Nachdrucke, auch auszugsweise, sowie Übernahme vom Verlag gestalteter Anzeigen nur mit schriftlicher Genehmigung des Herausgebers.

www.neufahrner-echo.de
Aktuelle Informationen & Veranstaltungen

Im neuen Design!
Online-Werbung schon ab 4 Cent

fitnexx
premium- fitness

Trainieren Sie jetzt

1 Monat gratis!

Bei Abschluss einer Jahresmitgliedschaft

Gegen Vorlage des Gutscheines im Studio

*gültig bis 04.04.2022

Fitnexx Ingolstadt
Unterlettenweg 1
85051 Ingolstadt
Tel. (08 41) 95 19 25 24

Fitnexx Pfaffenhofen
Joseph-Fraunhofer-Str. 34
85276 Pfaffenhofen
Tel. (0 84 41) 871 77 00

Fitnexx Erding
Am Mühlgraben 7
85435 Erding
Tel. (0 81 22) 60 06

Fitnexx Markt Schwaben
Enzensbergerstr. 2-10
85570 Markt Schwaben
Tel. (0 81 21) 225 99 60

Fitnexx Eching/Neufahrn
Freisinger Str. 3
85386 Eching
Tel. (0 81 65) 647 15 27

Mehr Informationen unter:

www.fitnexx.de | info@fitnexx.de